大公報

Ta-Kung-Pao
香港 Hong Kong

督印人　費彝民

廣州市軍管會登記證新字第八號
中國人民郵政登記認爲新聞紙類
廣東人民郵政管理局執照第十五號

第一萬七千五百五十六號

今日出紙兩大張
售港幣一毫五仙（外埠另加郵費）

館址　香港干諾道中一二三號
經理部電話　三三七二二
編輯部電話　三三九一二
電報掛號　8778
廣州辦事處　惠吉西路二坊一號
電話：10072　11605　11790

干諾道中一二三號有利印務有限公司承印

人民政協全國委員會公佈
慶祝第三屆國慶節口號

【本報廣州二十五日電話】中央人民廣播電台廣播北京二十五日消息：中國人民政治協商會議全國委員會常務委員會在二十三日下午舉行第四十次會議，到會的有人民政協全國委員會副主席、常務委員、委員、以及中央人民政府委員會委員、政務院政務委員和全國委員會工作人員等一共六十人。會議通過了「慶祝中華人民共和國成立三週年的口號」。

【本報廣州二十五日電話】中央人民廣播電台廣播北京二十五日消息：中國人民政治協商會議全國委員會慶祝中華人民共和國成立三週年的口號：

一、慶祝中華人民共和國成立三週年！

二、慶祝中國人民三年來在各個戰線上的偉大勝利！

三、慶祝抗美援朝鬥爭的偉大勝利！

四、慶祝國防建設的偉大勝利！

五、慶祝全國土地改革的偉大的勝利！

六、慶祝鎮壓反革命運動的偉大勝利！

七、慶祝反對貪污、反對浪費、反對官僚主義運動的偉大勝利！慶祝反對行賄、反對偷稅漏稅、反對盜騙國家資財、反對偷工減料、反對盜竊國家經濟情報運動的偉大勝利！

八、慶祝國家經濟恢復和改造工作的基本完成，慶祝國家財政經濟情況的根本好轉！

九、慶祝文化教育工作和思想改造運動的偉大勝利！

十、向爲反對帝國主義侵略、保衛和平、建設新中國而英勇奮鬥的全國人民致敬！

十一、向中國人民解放軍陸、空、海軍和人民公安部隊、人民警察、民兵致敬！

十二、向英勇的中國人民志願軍致敬！

十三、向支援中國人民志願軍的擔架隊員、運輸隊員、醫療衛生工作人員、鐵路交通工作人員、後方勤務工作人員、戰地文化工作人員致敬！

十四、向爲抗美援朝而負傷的同志們致敬！

十五、爲抗美援朝而犧牲的烈士們永垂不朽！

十六、向正在勝利的建設共產主義的偉大的蘇聯人民致敬！中蘇兩國人民的偉大友誼是反對新侵略威脅的可靠保證，是保衛遠東及全世界和平的堅強保壘。中國和蘇聯牢不可破的友好同盟萬歲！

十七、慶祝朝鮮人民反侵略戰爭的偉大的勝利！向英勇的朝鮮人民致敬！中朝兩國人民在反侵略戰爭中的親密團結和友誼萬歲！

十八、慶祝越南人民反侵略戰爭的偉大勝利！向英勇的越南人民致敬！

十九、向正在勝利的建設社會主義的各人民民主國家的人民致敬！

二十、向反對美帝國主義及其走狗日本反動派、力爭民族解放和民主、和平的日本人民致敬！

二十一、向反對帝國主義侵略、力爭民族獨立和民主自由的各國人民致敬！

二十二、向世界各國反對戰爭威脅、保衛和平民主的人民致敬！

二十三、慶祝亞洲及太平洋區域和平會議的召開！亞洲及太平洋各國人民和中國人民在保衛和平鬥爭中的友誼萬歲！

二十四、反對美帝國主義侵佔台灣！

二十五、反對美帝國主義進行滅絕人性的細菌戰！爲保衛人類，禁絕細菌戰而奮鬥！

二十六、反對美帝國主義拖延和破壞朝鮮停戰談判！反對美帝國主義屠殺我方戰俘和濫炸朝鮮和平居民的罪行！

二十七、反對美帝國主義擴張軍備、準備新戰爭的罪惡計劃，要求締結中、蘇、美、英、法五大國和平公約！

二十八、反對片面的對日和約！反對美帝國主義以日本爲侵略基地和使日本軍國主義化！

二十九、反對美帝國主義以西德爲侵略基地、反對分裂德國和復活西德軍國主義勢力！

三十、反對美帝國主義的封鎖和禁運，發展各國人民間的友好合作和經濟貿易關係！

三十一、全國人民一致努力作好各種準備工作，迎接即將到來的大規模經濟建設和文化建設，爲國家工業化而奮鬥！

三十二、繼續加強抗美援朝工作，爭取朝鮮反侵略戰爭的勝利結束和朝鮮問題的和平解決！

三十三、努力鞏固國防，保衛國家的安全與和平建設，保衛遠東和世界的和平！

三十四、人民解放軍的同志們！努力學習文化，學習政治，增強體質，學習現代軍事技術，爲進一步建設現代化國防軍而奮鬥！

三十五、男女工人同志們！努力開展愛國增產節約運動，學習政治、文化和技術，學習先進經驗，創造先進的工作方法，遵守勞動紀律，提高勞動生產力，提高產品質量，節約原料，減低成本，爲完成和超過國家生產計劃而奮鬥！

三十六、國營工礦企業的領導者們！依靠工人羣衆管好工廠企業，實現工廠企業的民主管理和統一領導，堅決實行經濟核算制，保證完成和超過國家生產計劃！

三十七、工會工作者和會員同志們！爲完成和超過國家生產計劃，團結全體工人和技術人員，開展愛國增產節約競賽，改進生產技術，推廣先進生產經驗，實行合理化建議，注意廠礦安全衛生工作，增進工人福利！

三十八、男女農民們！組織起來，根據自願和互利的原則，有步驟的發展和健全互助合作組織，改進耕作技術，防治病蟲害，興修水利防水防旱，護林造林，開展愛國豐產競賽，提高單位面積的生產，爲更加提高農業生產水平而奮鬥！

男女牧民們！改善牲畜飼養方法，改良品種，防止畜疫，爲增殖牲畜而努力！

男女漁民們！加強互助合作，改進捕魚和養魚方法，爲發展漁業而努力！

三十九、國家貿易工作者和合作社工作者們！進一步改進國家貿易和合作社工作的質量，更好的爲消費者和社員們服務，發展供銷合作的組織，努力開展城鄉物資交流！

四十、國家機關工作人員們，積極工作，努力學習，密切關心人民羣衆的要求，遵守國家紀律，不斷的提高工作效率！

四十一、男女青年們！努力學習文化科學知識，提高政治水平，開展愛國體育運動，鍛鍊身體，準備爲祖國服務！

四十二、全國婦女們！打破封建思想的束縛，努力學習政治和文化，積極參加經濟的，政治的，和文化的建設事業，爲徹底實現婦女在政治、經濟、文化教育和社會生活各方面與男子平等的權利而奮鬥！

四十三、教育工作者們！努力以馬克思列寧主義武裝自己，用先進的科學知識、革命思想和愛國主義和國際主義相結合的精神去教育青年，普及和提高文化教育事業，爲國家造就更多的人材，爲掃除全國的文盲而奮鬥！

四十四、科學技術工作者們！努力以馬克思列寧主義武裝自己，作好科學研究工作，掌握先進理論和技術，密切結合工農實際經驗，服從國家及人民的需要，爲國家建設事業服務！

四十五，醫藥衛生工作者們！努力以馬克思列寧主義武裝自己，學習先進醫學知識，發展醫藥衛生事業，鞏固愛國衛生運動的成績，繼續開展這一運動，爲增進人民健康而努力！

四十六、文學、藝術和電影工作者們！努力以馬克思列寧主義武裝自己，掌握爲工農兵文藝方向，深入實際，提高藝術修養，爲創造有正確的思想內容和高度的藝術水平的文藝作品而努力！

四十七、司法工作者們！努力以馬克思列寧主義武裝自己，實現全國的司法改革！

四十八、工商業家們！在工人階級和國營經濟的領導下，遵循共同綱領的領導，按照國家的統一計劃，努力發展有利於國計民生的經濟事業！

四十九、宗教信徒們！發揚愛國精神，積極參加反對帝國主義侵略和保衛和平的鬥爭！

五十、各民主黨派、各界民主人士，各人民團體，鞏固和發展自己的組織，爲鞏固和擴大人民民主統一戰線，徹底實現共同綱領和完成國家建設任務而努力！

五十一、國內各民族團結起來，爲共同反對帝國主義侵略，建設獨立、統一、繁榮的偉大祖國而奮鬥！推行民族區域自治，努力發展少數民族地區的經濟和文化，逐步改善各民族人民的生活！

五十二、國外華僑團結起來，愛護祖國，爲保衛自己的正當權益而奮鬥！

五十三、中國人民大團結萬歲！

五十四、中國各民族大團結萬歲！

五十五、亞洲及太平洋各國人民大團結萬歲！

五十六、全世界人民大團結萬歲！

五十七、以蘇聯爲首的世界和平民主陣營萬歲！

五十八、全世界勞動人民的偉大領袖和導師、斯大林大元帥萬歲！

五十九、偉大的中華人民共和國萬歲！

六十、偉大的中國共產黨萬歲！

六十一、中國人民的偉大領袖毛澤東主席萬歲！

周總理返抵北京
歸國途中曾道經烏蘭巴托
受蒙古政府首長隆重接待

【新華社北京廿四日電】中央人民政府政務院總理兼外交部部長周恩來於二十二日飛離莫斯科之後，已在二十四日下午六時返抵北京。

同返的有：政務院副總理陳雲、人民革命軍事委員會副總參謀長粟裕、中央重工業部部長王鶴壽、中國人民解放軍海軍副司令員羅舜初、外交部蘇聯東歐司司長徐以新、亞洲司司長陳家康。

前往機場歡迎的，有：中央人民政府副主席劉少奇、宋慶齡、李濟深、秘書長林伯渠，人民政協全國委員會副主席沈鈞儒、陳叔通，政務院副總理郭沫若、黃炎培、鄧小平，中央人民政府委員會委員陳毅、李立三、吳玉章、薄一波、饒漱石、徐特立、劉格平、馬敘倫、沈雁冰、蔡廷鍇、習仲勳、彭澤民、張治中、傅作義、章伯鈞、張奚若、龍雲，政務院秘書長李維漢，政務委員譚平山、滕代遠、陳劭先、王崑崙、羅隆基、章乃器、邵力子、黃紹竑，人民政協全國委員會常務委員蔡暢、劉寧一、鄧穎超、梁希，人民革命軍事委員會代總參謀長聶榮臻，外交部副部長王稼祥、章漢夫、伍修權，北京市人民政府市長彭真，新疆省人民政府主席鮑爾漢，及中央人民政府各委、部、會、院、署、行的首長，中國人民解放軍陸空海軍高級軍官，各人民團體的代表等。

前往機場歡迎的，有蘇聯駐華大使館臨時代辦羅蕭夫，武官柯托夫中將等。

周總理等下機後，與歡迎者一一握手。

周總理等一行於二十四日上午離開蘇聯國境後，道經蒙古人民共和國首都烏蘭巴托，受到蒙古人民共和國政府的隆重接待。周總理與蒙古人民共和國政府首長和人民領袖作了歡晤。

【新華社烏蘭巴托廿四日電】我中央人民政府政務院周恩來總理和陳雲副總理等一行，在二十四日上午離蘇返國途中，道經蒙古人民共和國首都烏蘭巴托，受到蒙古人民共和國部長會議第一副主席蘇倫扎布，副主席邁達爾、雷布桑、沙拉普，副主席兼外交部部長拉姆蘇倫，大人民呼拉爾副主席澤狄布以及蒙古人民共和國政府各部部長，各人民團體的負責人等。前往機場歡迎的，還有蘇聯駐蒙古大使館臨時代辦雜諾克夫，朝鮮民主主義人民共和國駐蒙古大使金龍鎬，我國駐蒙古大使吉雅泰及蘇、朝、中三國大使館的全體館員。

機場上排列着儀仗隊，並奏中華人民共和國和蒙古人民共和國國歌。

周總理於下午一時，在中蒙兩國國歌聲中下機，並檢閱了儀仗隊。

周總理在機場上與蒙古人民共和國政府和人民團體的領袖作了半小時的歡晤，於下午一時半乘機離開烏蘭巴托。

（蒙古澤登巴爾主席離莫斯科消息及行前談話載第三版）

代售精印國旗

茲爲便利各界慶祝國慶節起見，特印製國旗出售，每幅定價五仙，自廿四日起發售，印數不多，欲購請速。

代售處：
大公報　文匯報　新民主出版社　商務印書館　澳門星光書店
三聯書店　學生書店　大公書局　中華書局　南方書店

保加利亞代表團來中國談判貿易

【法新社巴黎廿四日電】保加利亞通訊社報道，保加利亞貿易代表團已於廿四日由索菲亞啓程赴北京。消息說，代表團將與中國政府進行談判，簽訂一九五三年兩國的貿易協定。

和平人士來自四方
美代表團抵京
哥倫比亞代表亦到
阿爾及利亞伊拉克以色列代表也到京參加

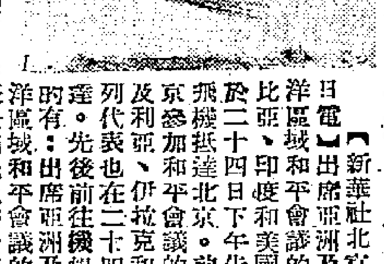

【新華社北京廿四日電】出席亞洲及太平洋區域和平會議的哥倫比亞、印度和美國代表於二十四日下午先後乘飛機抵達北京。前來北京參加和平會議的阿爾及利亞、伊拉克和以色列代表也在二十四日到達。先後前往機場歡迎的有：出席亞洲及太平洋區域和平會議的中國代表李德全、陳翰笙，中華全國民主婦女聯合會副主席許廣平、國際工作部副部長廖夢醒，中華全國合作社聯合總社副主任孟用潛以及文化、科學、宗教界人士等。前已到京的印度和美國出席亞洲及太平洋區域和平會議的代表也曾前往機場歡迎。

今日到達北京的哥倫比亞代表名單：
萬徒拉・普恩提斯　皮鞋工人
維克托・鮑迪斯塔　農業工人、哥倫比亞全國和平委員會委員

今日到達北京的印度代表團團員名單：
喬治・瓷坦　作家
恩伯托・格拉納多斯　科學家
帕達克　歷史學教授
馬高拉爾・巴立克　商業家、工程師
夢希妮・巴德女士　著名舞蹈家
阿姆利特・萊亞　著名作家、「天鵝」雜誌編輯
胡森　藝術家
華基・山蒂斯坦　喀拉拉和平委員會書記
巴爾・馬夫蘭卡　學生

今日到達北京的美國代表團團員名單：
路易斯・鈴木　藝術家（兼代表團秘書）
亨利・維爾科克斯　工程師
安妮泰・維爾科克斯　藝術家
依莎貝爾・密爾頓・塞爾宗　教師、作家（代表團發言人）
艾得遜・塞爾宗　藝術家、教師

參加會議的阿爾及利亞代表名單：
爾蒂・麥罕默德　阿拉伯文「新阿爾及利亞」雜誌編輯
本都米・阿瑪克　律師、阿爾及利亞和平委員會委員

參加會議的伊拉克代表名單：
加吉姆・艾爾・薩馬威　詩人、伊拉克和平委員會委員

參加會議的以色列代表名單：
賈可布・馬九斯　以色列和平理事會全國書記
妮娜・麥安豪斯　以色列婦女民主聯合會全國理事會理事

美代表談話

【新華社北京廿四日電】出席亞洲及太平洋區域和平會議的美國代表團，廿四日在抵達北京飛機場時，向新華社記者發表書面談話如下：

我們美國的代表來到北京，是代表沒有得到政府出國許可的美國和平領袖，是代表美國人民，爲所有期望與各國人民進行和平貿易與保持友誼而被迫不能表示意見的人們說話的。美國人民非常熱切地盼望着與中國人民及其民主政府保持牢固的友誼。

我們將竭盡自己的力量將事實眞象帶回給美國所有善良的人民，他們現在還不知道中國人民所獲得的偉大的進步，也不知道中國政府與中國人民要爲世界持久和平創造條件的意志。

中國和平委員會認爲美國人民的願望，應爲這次有歷史意義的全亞洲和平會議所容納，這種慷慨的同情使我們深爲感佩。

我們是以忠實於各民族一律平等的原則的精神來到北京的。我們知道：善意和談判的精神是能夠戰勝戰爭製造者的。我們以崇高的敬意和深切的同情向全亞洲的解放運動致敬。

我們美國公民被邀請來與亞洲各國人民的代表共聚一堂，商討達到持久和平的辦法，這件事實給了我們以希望，相信我們美國的人民將會認識到中國人民及其新政府的偉大的善意。

我們美國代表深信：這次全亞洲的會議將成爲實現太平洋各國人民的意願的工具，而使朝鮮戰爭得以停止，日本的軍備得以廢除，亞洲的人民能在聯合國中有其充分的平等的代表權。

紐約有和平集會
郭沫若致電祝賀

【新華社北京廿五日電】中國人民保衛世界和平委員會主席郭沫若二十四日電賀美國人民於二十五日在紐約舉行的「紐約——北京和平集會」，電文如下：

紐約
促使美國人民參加亞洲及太平洋區域和平會議委員會並轉「紐約——北京和平集會」：

請允許我代表中國人民保衛世界和平委員會和中國人民從北京祝賀你們在紐約舉行的「紐約——北京和平集會」。從紐約到北京，我們兩國人民懷着一個共同的願望——和平，反對着一個共同的敵人——戰爭。和整個亞洲、太平洋以及全世界人民緊緊地團結在一起，發揮理智的力量，努力以協商精神克服自私自利的暴力，我們的共同願望是可以確保實現的。預祝你們的和平集會將使美國人民的和平運動更向前進，制止擴軍備戰的狂潮。

中國人民保衛世界和平委員會
主席郭沫若
九月二十四日北京

東北新發電廠落成
爲迎接國慶已開始發電
及時滿足日益增加的用電需要

【新華社瀋陽廿四日電】東北某地新建的大型火力發電廠已提前一個半月竣工，九月二十一日正式開始發電。該廠全體職工特以此作爲對國慶節三週年和亞洲及太平洋區域和平會議的獻禮。

這個發電廠的機械設備，全部是最新式的自動化裝置。例如鍋爐裏的煤粉的調整，可以不用人工，透平負荷增加，鍋爐裏的煤粉也就自動跟着增加；透平機缺油時，油能自動流入，而且絕不過量。在機械安裝方面，由於蘇聯專家的熱誠幫助，全部採用了鍋爐組合按裝法、透平基礎連續澆灌法、整鐵鋪平法以及高壓焊接法等蘇聯先進經驗。這樣不但使工程進展迅速，而且質量也完全合乎世界上第一流的既驗標準。例如透平機運轉時的振動公差，按規定標準爲零點零五耗，而實際則只有零點零二耗。這個大型發電廠的建成，及時地滿足了東北工礦企業在增產節約運動中日益增加的用電需要，給即將到來的大規模經濟建設增加了動力泉源。

天蘭鐵路國慶通車
沿路臨時站台給水設備均修竣

【新華社蘭州廿四日電】爲了迎接國慶節的通車典禮，天蘭鐵路全體職工已基本上做好了通車的一切準備工作。自八月二十三日鋪軌工程完成後，通車的準備工作就加緊進行。截至目前止，天蘭鐵路沿線的上水、給水設備、通訊電話設備和新建的三十五座臨時票房、三十七座臨時站台都已全部修建完成。石碴也已大部鋪好。這條鐵路是中央人民政府成立以來繼成渝鐵路之後用自己的資材修成的又一條鐵路。這條鐵路的修築曾獲得了全國各地人民的積極支援，西南運來了大批國工人自製的鋼軌，東北運來了兩萬七千七百噸堅實的枕木，從遼遠的太原、熱河、漢口、天津等地運來了整列整列車的洋灰，今年運用洋灰作成的混凝土就有十三萬八千方之多。各地支援物資的貨車經常在一千輛以上。全國各鐵路局又派來各方面的人才，特別是工程師和工程管理人員等，其中包括不少的技術人員。西北的黨組織、人民政府和西北軍區以及西北各族人民，更以大量的人力、物力支援了天蘭路的修築。

縱橫談
美國政府與美國人民

出席亞洲及太平洋區域和平會議的代表，抵達北京的已愈來愈多了。除了正式出席的各國代表團外，還有到北京來參加會議的中東和北非國家的代表。

當然極令人注意的還是美國代表。今天亞洲及太平洋區域和平之所以成爲問題，主要的原因就是美國的政策。美國政府不許美國人到「共產國家」去，但他們卻來到了北京。美國人民的代表，正好說明了：許多美國人民也是積極反對美國今日的政策的。美國政府仇視中國人；但他們卻說：「美國人民非常熱切地盼望着與中國人民及其民主政府保持牢固的友誼。」美國政府正在鎮壓並進攻亞洲人民的民族獨立運動；但他們卻說：「我們以崇高的敬意和深切的同情向全亞洲的解放運動致敬。」

這樣，我們可以聽到兩種聲音：一種是殺伐之聲，來自大西洋彼岸；一種是和平之音。

兩種聲音

一種聲音叫囂戰爭，高叫着要奪回「失去的中國」，要「把戰爭帶到中國」。另一種聲音卻要和中國人民做生意，和中國人民做朋友。

在今日的美國中，後一種聲音還不是很強大的；絕大部分美國人，雖然都愛好和平，厭惡戰爭；但在戰爭製造者的叫囂中，他們只感到苦悶，但看不到前途，也不知道和平的威脅究竟來自何方。甚至他們之中不少人還相信，是「共產黨要戰爭」。

但是，這兩三年來，我們已可以聽到，後一種聲音是漸漸大起來了。

謠言和眞理

謠言中傷，是戰爭製造者的最有利的武器；他們製造了「鐵幕」、「竹幕」，不使他們的人民知道中蘇等國的眞實情況。因爲只有這樣，他們才能使人相信，中蘇等國在「製造」所謂「侵略」運動。他們的謠言也的確獲得了一些成就。來北京的美國代表就說：美國人民「現在還不知道中國人民所獲得的偉大的進步，也不知道中國政府與中國人民要爲世界持久和平創造條件的意志。」

但是，謠言是敵不過眞理的，眞理最後必勝。美國代表在北京受到歡迎，就正好證明，中國人民並不仇視美國人民，中國人民仇視的是一小撮戰爭製造者、一小撮以侵略自肥的人。

美國人民將會認識……

中國人民志願軍對待戰俘的情形，就是一個明顯的例子；當美國士兵放下侵略武器，他們立即受到中國人民志願軍的優待和遜降的尊嚴。有些戰俘甚至在被俘後才第一次感覺到人性的尊嚴。

在和平會議的期內，美國代表們將更深刻地認識中國，認識中國人民，他們也允諾「將事實眞象帶回給美國所有善良的人民」。

我們相信「美國的人民將會認識到中國人民及其新政府的偉大的善意」，認識眞理，便是力量，這個力量可以壓倒戰爭的叫囂，可以打敗戰爭製造者的任何陰謀。

★內容★

毛澤東主席像
江山如此多嬌（風景）

一定要把淮河修好
雄偉的新型水閘
水庫築在山谷間
治淮工地慶功大會
蘇北平原的灌溉工程
富庶的河套，近代的水閘

黃河馴服了
引黃灌溉濟衛水閘放水
永定河建大水庫
變沙荒爲良田
永定河下游大規模營造防護林網
飛機滅蝗

歡呼荊江分洪的勝利
荊江的日日夜夜
中國第一大水閘
祖國在前進
（京津線上的流線型客車）
中國自造第一個火車頭

西北西南大動脈
（天蘭鐵路和成渝鐵路）
四十年夢想實現
成渝鐵路通車了
展望四通八達的鐵路網

新工廠、新人、新事
華南第一個水電廠
台山盤陂頭水電廠介紹
幸福樂園工人家
農業機械化
中國第一個集體農莊
毛澤東選集第一卷出版
人人有書讀、人人學文化
珠江重建海珠橋
越秀山越添秀麗
山麓闢泳池、遊山又玩水
什刹海的新生
北京人民游泳場
龍鬚溝
封面：一九五一年國慶節的北京天安門前
封底：廣州越秀山「北秀湖」

（本報直接定戶另有優待）

偉大祖國的新面貌：
新中國的新建設　畫册
道林紙精印　八開本厚冊
定國慶節出版
（各書局報攤均售・每冊港幣一元六角）
幅幅美麗圖畫　一一盡呈眼底
巨大建設工程　和平幸福生活

香港文匯報編印
荷李活道二十號

做好院系調整工作，有效地培養國家建設幹部

北京人民日報社論

一九五二年全國高等學校以華北和華東兩區爲重點的院系調整工作，現已基本完成，這是新中國教育史上的一件大事。這是爲實現中央人民政府政務院「關於改革學制的決定」而對舊的高等教育制度、教學組織所採取的重大改革的步驟，也是使我國高等教育服從國家需要，有效地培養國家建設人才的重大措施。它具體地表現了新民主主義教育的正確方向。我們必須用最大的努力，認眞地把這個工作做好。

舊中國的高等教育制度基本上是爲帝國主義和反動統治階級服務的，是半殖民地半封建社會的產物。院校的設置是盲目的，是嚴重地脫離實際的。因此，院系重複，人力物力分散，教學效果很低。加以課程內容龐泛籠統，只能培養出一些不切合實際的所謂「通才」。這種「通才」教育的結果，在舊中國就表現爲「學非所用」「用非所學」。今天新中國正在向着工業化的道路迅速邁進，我們需要大量的合格的各種專門人才，尤其是工業建設的專門人才，而現在的高等學校無論在數量上和質量上都遠遠不能滿足今後國家建設的需要。因此，如果不對舊的教育制度、舊的高等教育設置加以徹底的調整和根本的改革，就不能使我們國家的各種建設事業順利前進。

今天的院系調整工作，是在學校的政治改革和教師的思想改造已經取得重大勝利的基礎上進行的。兩年以前，在全國高等教育會議上即曾提出了調整院系的問題，但是兩年來這一工作很少進展。這主要是因爲許多教師在思想上還嚴重地存在着崇拜英美資產階級、宗派主義、本位主義、個人主義的觀點，沒有確立全心全意爲人民服務的思想，因此就不能很好地貫徹執行新民主主義的教育方針。自從去年毛主席在中國人民政治協商會議第一屆全國委員會第三次會議上號召知識分子進行自我教育和自我改造運動和今年經過「三反」和思想改造運動以後，各校教師進一步肅清了封建、買辦、法西斯思想，批判了資產階級思想，樹立和加強了爲人民服務的思想。這樣，就有條件與可能把院系調整工作做好了。

這次全國院系調整的總方針是：以培養工業建設人才和師資爲重點，發展專門學院與專科學校，整頓和加強綜合性大學，逐步創辦函授學校和夜大學，並在機構上爲大量吸收工農成分入高等學校準備條件。根據這個方針，原有的高等學校經過調整後，分別成爲綜合性大學、專門學院與專科學校，今後即可按照各校的性質和任務，朝着確定的方向發展。這就改變了原有大學一般化與盲目設校的不合理現象。

專業的設置是院系調整與課程改革的中心環節。舊的高等教育制度的傳統是從設系出發，根據系擬訂課程，所設課程龐雜籠統，不可能培養出切合實際需要的專門人才來。在這次院系調整中則是從實際需要出發，即根據國家建設的需要，爲了培養某種專門人才而設某種專業，根據專業擬訂教學計劃，每種專業明確規定培養何種專門人才，幾種性質相近的專業合組成系，成爲一個教學行政單位。這樣就使我們高等學校培養某種專門人才的目的性更加明確，並從制度上把它固定下來，克服過去高等教育脫離實際、系科重複、浪費人力物力的混亂現象。

在當前高等教育的改革工作中，我們必須充分地學習蘇聯的先進經驗。蘇聯各種專業的教學計劃和教材，基本上對我們是適用的，它是眞正科學的和密切聯繫實際的。至於與中國實際結合的問題，則可以在今後教學實踐中逐漸求得解決。在院系調整工作中，各校教師認眞地學習了蘇聯的教學制度與經驗，並翻譯了蘇聯高等學校各種專業的教學計劃、教學大綱和教材，這是十分必要的。這樣就會加強教學的實際效果，並有助於我國水平的提高。

人事的調配是院系調整工作中的重要問題，也是每個教師所最關心的問題。在舊中國根本談不到教師的統一和合理的調配。新中國成立三年以來，在高等學校中，除了主要行政負責人由政府任命外，一般教師仍爲聘任的自由職業者，也未能做到有計劃的調配。這次院系調整，從專業、系科、院校的設置以至人事的調配，都是在統一計劃下進行的。北京參加院系調整的各校教師，除了隨着專業系科的設置調到新的院校工作外，調到外區和離開原工作崗位到其他學校或機關的教師，一致表示服從組織分配與調動。這是新中國高等教育配合國家建設走向計劃化的一個重大的成就。這種成就首先反映了教師們的思想水平和政治覺悟已有很大的提高；其次是由於正確地執行了下述的調配原則，即：（一）根據教學計劃中的課程，而不是因人設課；（二）根據地區和部門的需要，在全國範圍內作適當的調劑；（三）調動中有困難者應盡可能予以照顧，調整後一時難以工作者，留校學習，新舊照顧。根據這些原則協商，然後將人事調配方案定下來，這樣就得到全體教師的擁護和接受。

總之，這次全國高等教育的院系調整工作有重大的收穫，……後國家大規模經濟與文化建設的需要，和今後高等教育的發展，……成就和收穫還僅僅是高等教育徹底改革的一個開端。許多繁重的……教材的編譯，教學方法的改進，師資的培養與提高等等問題，……教育工作者繼續以最大的努力來完成。同時，也只有做好這些……高等教育才能最好地爲國家培養足夠的建設人才，完成自己的……【新華社北京廿四日電】

高等教育出現新面貌

全國高校院系調整完成

嶺大及華南聯大兩校名撤銷

北京華東增設航空工業學院

調整後華北有四十一校華東五十四校

【新華社北京廿四日電】爲了適應國家建設的迫切需要，實現中央人民政府政務院「關於改革學制的決定」，一九五二年全國高等學校大規模的院系調整工作現已基本完成。因而全國高等教育已出現了新的面貌。這次院系調整工作是有計劃、有步驟地改革舊的高等教育制度、教育組織的一個重大措施，也是新中國教育史上一件具有革命意義的大事。

這次全國高等學校院系調整工作是以華北、華東兩大行政區爲重點，做徹全面的調整。華北區以北京、天津爲重點，調整後兩區共設四十一院校；華東區以上海、南京爲重點，調整後全區共設五十四院校。華北區的北京大學、南開大學成爲綜合性的大學，清華大學和天津大學成爲多科性的高等工業學校，北京師範大學和輔仁大學調整成爲新的師範大學，輔仁大學、燕京大學校名撤銷。同時在北京新設北京地質學院、北京鋼鐵工業學院、北京航空工業學院、北京林學院、北京機械化農業學院、中央財經學院、北京政法學院等專門學院。華東區的復旦大學、南京大學和山東大學成爲綜合性的大學，浙江大學和南京工學院成爲多科性高等工業學校，同時新設華東化工學院、華東水利學院、華東航空工業學院、華東體育學院等院校，南京的金陵大學、山東的齊魯大學、上海的聖約翰大學、滬江大學、震旦大學等校校名撤銷。東北區的東北人民大學改爲綜合性大學，同時新設東北地質學院、東北林學院、瀋陽農學院等院校。中南區的中山大學成爲綜合性的大學，嶺南大學、華南聯合大學等校校名撤銷。西南區的重慶大學改爲多科性高等工業學校，同時新設重慶土木建築學院、重慶化學工業學院等院校。此外西北區新設新疆八一農學院。目前全國各地高等學校的師生員工都以積極愉快的心情，投入這一人民高等教育事業的改革運動。

調整的總方針 培養工業幹部和師資 整頓加強綜合性大學

這次調整的總方針是：以培養工業建設幹部和師資爲重點，發展專門學院和專科學校，整頓和加強綜合性大學，逐步地創辦函授學校和夜大學，將工農速成中學有計劃地改爲各高等學校的預備班，以便大量吸收工農成份的學生入高等學校。專門學院和專科學校又分多科性和單科性兩種，它的任務是根據國家的需要，培養各種專門的高級技術人才。綜合性大學的任務，主要是培養科學研究人才和中等學校、高等學校的師資。經過這次調整後，我國高等教育即可以和國家建設密切結合，改變過去教育和實際脫節及院系重複的現象。

在這次調整工作中，各校都進行了充分的準備工作。華北區因北京、天津高等學校院系調整的初步方案在春季即已大體確定，因此自六月底便開始了思想動員，中央人民政府教育部

北大清華教師外調達百卅人

錢俊瑞副部長首先向北京天津高等學校教師一千餘人做了動員報告，對院系調整、課程改革、人事調配的原則做了全面的說明。並在中央人民政府教育部的直接領導下成立了京津高等學校院系調整辦公室，各校也先後成立了籌備委員會。在京津高等學校院系調整辦公室和各校籌備委員會的領導下，各校教師們爲了更好地團結起來完成院系調整工作，迎接新學校的建立，都積極地從事各種活動和準備工作，如舉行聯歡會、座談會等，使院系調整工作有了良好的開始。院系調整是專業和系科的設置與教學計劃的擬定，中央人民政府教育部曾廣泛徵求了各方面的意見。經過慎重研究討論，許多教師都深切地體會了蘇聯教學計劃的優越性，各校普遍掀起了學習蘇聯先進經驗的熱潮。各校請蘇聯專家與教授舉行座談會。清華大學請哈爾濱工業大學同來的教授介紹哈爾濱工業大學學習蘇聯教學制度的經驗，北京大學舉行學習蘇聯教學制度的心得交流大會，同時並翻譯了十種專業的蘇聯高等學校教學計劃。清華大學、北京大學的教師並在今年暑假中組織了「俄文速成班」。目前華北區各院校的人事調配工作已基本完成，校舍建設、設備調配亦已根據具體情況確定，遷移工作正在進行。其他各地區亦已根據中央這次院系調整工作的精神，積極進行。

專業系科的設置確定後，中央人民政府教育部根據各校各種專業教學計劃的需要，進行統一的師資調配。北京大學、清華大學兩校調至外校和其他地區的教師達一百三十餘人。由於準備工作充分，教師們的思想覺悟在「三反」與思想改造運動中普遍提高了，經過動員說明提出人事調配的初步方案，教師們一致認爲調配方案合情合理，表示服從分配和調動。中央人民政府教育部九月十三日舉行了北京外調教師的招待會，馬敘倫部長、錢俊瑞、曾昭掄副部長及各校負責人都爲這次院系調整工作的成就表示歡慰。外調的教師則表示服從分配，愉快地走上新的工作崗位。

我們偉大的祖國

爲了迎接祖國經濟建設的高潮，一部分原來在部隊工作的幹部，已進入各專科學校學習，獲得了很好的成績。這是從部隊調來的一個女幹部，在北京農業大學物理實驗室進行實驗。

廣東一年來土地改革的偉大成就

秋收後有五十七縣完成土改

從一九五零年十月開始的廣東土地改革運動，已取得了偉大的成就。到今年秋收爲止，全省將有五十七個縣二千二百餘萬人口地區完成土地改革，尚有三十五個縣（另四個少數民族縣）、七百餘萬人口地區的土地改革工作則留待今年秋後進行。

這一年來的廣東土地改革工作，運動的發展是正常和順利的，完成了土地改革的鄉村，絕大部分做到了打倒地主階級當權派，發動和滿足了貧僱農，並照顧了其他勞動人民，純潔了鄉村基層人民政權，培養了幹部，打下了農村人民民主專政的基礎。

土改後的農民生產情緒空前高漲，翻了身的農民正以無比的熱情投入了生產，響應祖國的愛國增產運動的號召。如中山縣雲漢鄉農民每人分得七百斤產量的土地之後，就積極響應當地政府增產百分之廿的號召，打破了歷年秋耕不施肥不除草的習慣，努力耕作和施肥，全鄉普遍除草和購買了七萬餘斤肥料下田，他們準備在今年冬天興修水利，解決排水問題，明春改善耕作達到增產百分之五十。新會縣新揚鄉貧苦僑眷馮長好，是一個受壓迫和沒有田地的勞動婦女，土改期間她和她的兒子兩人分到了五畝六分土地，分到了果實二百三十萬元另二十三籮穀，土改後她購買了很多新農具，犂、鋤頭、鐮等。除耕種自己五畝多土地外，還開了一畝多荒地，種植瓜菜、花生、芋頭等，這樣使她家的生活大大的改善了。她衷心地感謝人民政府對她的照顧，歡天喜地的說：「我家過去一件東西都沒有，現在什麼都有了，人民政府和農會對我們貧苦的僑眷格外關心處處照顧。」

翻身農民生活大大改善

土地改革後農民的生活有着很大的改善，很多沒有農具的農民都添購了農具，很多農民都建了房屋，不少過去沒有結婚的貧僱農，在土改後都結了婚。合作社在很多鄉村舉辦起來了，這就大大的活躍了農村經濟，促進城鄉經濟的交流。如中山港口鄉土改後有二百對青年農民結了婚，修了二百間新板屋，新造了二百隻木艇。該鄉小墟鎮的木舖生意空前的好，大有應接不暇之勢。恩平三區太平鄉，土改後即有九對貧僱農結婚。寶安觀瀾鄉、中山張家邊鄉和很多鄉村在土改後都辦起了合作社，觀瀾鄉合作社社員五千九百餘人，其中僑眷佔了三分之二，自開辦以後，給農民很大利益，例如，去年私商收購花生既低價錢每擔只出九萬元，合作社則按十二萬元一擔收購，共收購了六百擔，使農民獲益不少。同時又以低價供給農民日用品，使農民得到不少利益。因爲合作社能替農民服務，營業額就激增起來，由前期每月六、七千萬元增至一億五千萬元。中山張家邊的合作社也有這種情況，這就活躍了農村經濟，促進了城鄉經濟的交流，改善了農民的生活。

農村都設立了夜校

翻了身的農民自己當了家作了主，分了土地，生活改善後，對學習文化的要求就非常迫切，不少鄉村在土改之後在農會領導之下都成立了夜校，很多成年的貧僱農男女都進了夜校學習文化，甚至有四五十歲的老婦人在土改之後還進夜校。如寶安縣豥湖鄉新村的僑眷鄧玉蘭，在給她丈夫的報喜信中說：「我今年四十多歲，每晚同年人一起去讀書。」中山溪鄉有些農會小組訂了「農民報」，小組每晚都進行讀報。他們普遍送孩子上學，那更是不必說了。土改後一般鄉村鄉小學生都有很大增加，惠陽有一個鄉，小學生增加了二分之一。正當的娛樂活動在鄉村也大大活躍起來。劇團和電影下鄉都受到農民熱烈歡迎，場場滿座，人民政府在這方面正設法滿足農民日益增加的需要。

土改以後，農民的思想覺悟也大大提高了。各地農民經過土改中的訴苦，挖苦根教育，都明白過去貧窮、落後、愚昧的總根源是地主階級的壓迫和剝削，而並不是甚麼風水命運不好。加上愛國增產教育及各種思想教育，農民之間的宗派觀念都有了很大的改變。過去鄉與鄉，村與村，姓與姓之間的宗派糾紛已逐漸消滅，一種團結和睦的新關係正在生長。

新婚姻法在農村裏已開始貫徹，婦女權利開始被尊重，封建的買賣婚姻已成爲非法，經過介紹互相戀愛結婚的新的婚姻制度已逐漸成爲風氣。

很多婦女當了鄉長

消滅了封建剝削制度之後，新的人民民主的政治制度在共產黨和人民政府領導之下，正在各方面建設起來，在這種制度下，農民表現出很大的政治熱情，高度的創造力。鄉長、農會主席、民兵隊長、小組長都經過民主選出，誰能幹的就當選，任何人不得包辦代替和操縱選舉。一切重大事情都須經過代表及全體人民討論才作決定，這樣就發揮出了人民的鉅大力量。很多婦女都被選爲農民協會主席或鄉長，很多青年被選爲民兵隊長，他們正在擔負起領導生產建設、保衛地方等的任務。

過去很多認爲不可能興修的水利工程，經過大家討論，通力合作，在人民政府的大力協助下，都很順利的完成了。

經過土地改革的偉大社會改革和思想教育，舊社會遺留下來的許多污濁都被迅速的消滅了。農村當中已沒有煙、賭，沒有爲非作歹的人。遊手好閑不務正業的「二流子」，也正在改造着。地主階級在勞動中得到改造。無勞動力的烈、軍、工屬及僑眷工人家屬等，也都得到了政府和農會代耕或其他的照顧。最近從國外回來的難僑、失業工人和轉業軍人回鄉都分到田地、房屋和農具種食等，他們安心生產，他們對政府和農會的熱烈招待和妥善安置，都非常感激，特別是從國外被迫回國的難僑，他們在海外長期在鐵蹄下過生活，一投身到解放後的新中國，就受到政府和鄉國人民熱烈的寬待和照顧，就像投身到母親懷抱裏一樣地感到無限的溫暖。

農村中一片歡樂景象

以上這些新氣象構成了土地改革後農村中的一幅和平歡樂的圖景，它標誌着：翻了身的農民正以無比的威力，在共產黨和人民政府的領導下，向着建設新民主主義社會的前途邁進，爲更加美好的生活而鬥爭。它證明了，只要農村的封建剝削制度消滅掉，農民分得了土地，農民就能發揮出鉅大的力量，在政治上、生產上、文化上進行偉大的建設；同時也證明了，只有共產黨和共產黨領導下的新民主主義國家的優越性才能領導農民進行徹底的勝利的反封建鬥爭，並在滿足了千百年來農民對土地的願望之後，繼續向前邁進。

廣東的土地改革工作就快要全部完成了，這就顯示着千百年來聚在廣東人民頭上的封建主義快要全部消滅掉。農村生產力得到解放之後，發展農業生產才有可能，國家工業化也才有了雄厚的基礎。廣東瀕臨南海，在毛主席、中國共產黨、中央人民政府領導之下和全國人民一道，走上國家經濟建設的新時期。【國新社】

第三屆國慶節前夕 看廣東及廣州的偉大成就

社員紛紛購買 穗合作社設工場所售月餅又靚

並大量供應牛豬鷄梨柚

【本報廣州二十五日電話】廣州市合作總社爲慶祝國慶暨太平洋區域和平會議，並使廣大社員歡度中秋佳節，準備大量價廉物美的應節貨品，由廿四日起至十月八日止，按原價九五折，供應全市廿八萬社員需要。

市合作總社對於應節物品的供應，很早就進行了準備，曾召開各基層社負責人會議，根據社員需要，定出供應計劃，分別派人赴各產地直接採購供應。湖南來豬八百四十頭，牛六十五頭，河北滄縣等地著名特產雪梨六萬市斤，各種中秋月餅十二萬斤，另有大量大米、鷄、鴨、柚子、棉布、棉花、日用百貨等。其中中秋月餅最足質佳，尤爲廣大社員所歡迎。該社所供應各種月餅，由自設加工場，通過食品業工會介紹聘用經驗豐富的月餅師傅自行製造，所有原料均購自著名產地，貨質特好，如所選用的蓮子就是市面稱著的貨色，由於所出月餅均先經各社代表鑑定，而各餅均經工文局部證明，取得健康證明，所以規格品質，清潔衛生。月餅價格一般比市面的售價便宜百分之廿五，加上按原價九五折優待，共便宜百分之卅，如加頭三黃蓮蓉月餅每包總社批發價一七、六〇八元，基層社零售價二〇、四〇〇元；加頭五仁鹹肉每包總社批發價一三、三五九元，基層社零售價一四、八〇〇元；足斤欖仁玫瑰豆沙月每包總社批發價七、九九四元。

羅部隊歌舞團由廣州抵武漢

【新華社漢口廿四日電】應邀來我國訪問演出的羅馬尼亞人民共和國部隊歌舞團，自二十二日於廣州乘車出發後，已於二十四日晨抵達武漢。受到武漢市人民的熱烈歡迎。到車站歡迎的有中南軍政委員會文化部副部長陳荒煤、中南文藝學院院長崔嵬、武漢市文化事業管理局副局長于黑丁和武漢市各人民團體、部隊、學校、文藝工作者的代表共一千五百多人。

西北民族學院參觀團抵杭州

【新華社杭州廿四日電】西北民族學院參觀團一行一百八十人，由團長黃培德率領，於二十三日晚到達杭州。

廣州重劃區界

將原有九區改分爲六區 小部郊外地方劃入市區

【廣州二十五日專訊】廣州市人民政府爲了加強市區區級機構，便於集中領導和管理城市，以適應經濟建設和市政建設的需要，決定擴大市內各區的管轄界線（郊區基本不動，僅有一小部份劃歸市區），將原來太平、荔灣、惠福、長壽、永漢、大東、越秀、河南、珠江、西村、黃沙等九個市區和新灣、新白雲等區的一小部份，重劃分爲東區、中區、西區、北區、河南區、珠江區等六個市區。上項決定，經於八月十六日廣州市人民政府委員會第三十四次會議通過，並在廿四日公佈施行。

應政務院邀請參加國慶 粵穗勞模歡欣赴京

三十六人已分三批乘火車北上

內有各少數民族代表二十九人

【廣州二十五日專訊】中央人民政府政務院邀請全國各界人民代表參加國慶盛典，廣東省及廣州市已選派在生產戰線上和工作中有顯著成績的工人、農民、華僑、少數民族代表前往北京觀禮。他們都已在本月十六、十九、廿三日分別由廣州乘火車出發赴京。

赴京的廣東省的工人有：廣東省公路運輸工會中車路公司委員會勞動模範、廣州市的工人有：廣州市西村電廠電器工場主任、勞動模範劉光，廣州市新藥商業太平區第二基層工會主席、私營利民藥房店員劉球。

赴京的農業勞動模範有：揭陽縣林炎城、潮陽縣劉賢烈、廣州市西村區梁順財等三人。他們都是榮獲中央人民政府農業部獎勵的一九五一年度水稻愛國豐產模範。

赴京的華僑有：東莞縣萬頃沙華僑農場勞動模範施亞勝、鄭文祥。（二人詳細情形，另見本日專文「他們的光榮，也是華僑的光榮」。）

此外，應邀赴京的，還有少數民族代表二十九人，其中包括海南島黎族代表李開盛、王菊微（女）、洪亞犂、陳開光、李志棟、張亞魏、李亞出、陳文山、林桂體（女）、黃開爵、吉興龍、符金山、曹亞平（女）、容公安等十四人，苗族代表馬亞元、劉仁福、馬亞三等三人，回族代表劉賢信、李振文等兩人。曲江縣瑤族代表鄧敬金、邵貫林等兩人，連南縣瑤族代表鄧肩擔二、鄧如華、房無四、程長華等四人，惠陽縣畲族代表藍佛爾一人，和高要縣回族代表一人。他們都是各該民族工作中的模範或積極分子。

全國明春掃除文盲

東北華北三五年內完成

學習三百小時後就能讀報寫信

【本報北京專訊】速成識字運動已經在全國範圍內迅速展開。到目前爲止，光是華北行政區，就有一百零八萬人入學。明年春天以後，大規模的全國掃除文盲運動即將展開。現在絕大部份省、市已經建立了推行速成識字運動的領導機構，廣泛進行宣傳動員、文盲典型調查、配備幹部、培養師資、編印教材、重點實驗等工作。天津市和河北、山西等省已經全面展開了速成識字運動。華北、東北兩大行政區，都決定在三、五年內掃除全區幹部、產業工人和少壯年農民中的文盲。全國鐵路系統也開始全面推行速成識字法，爭取明年上半年消滅全部文盲。

各地重點實驗工作，一般採取脫離生產集中學習和業餘學習兩種方式。凡是貫徹了「聯繫實際，走羣衆路線」的教學方針的地方，都獲得優良成績。經過大約三百小時左右的學習，一般文盲或者識字不多的工農羣衆，都能認識和默寫一千九百字到二千一百字，一般學員大體上都能看通俗報紙和各種通俗書刊，能寫簡短的文稿和書信。許多成績優良的學員，結業以後，擔任了輔導員或者羣衆教師的工作。

他們的光榮，也是華僑的光榮

記赴京參加國慶的施亞勝和鄭文祥

·本報記者·

廣東通信

萬頃沙華僑農場的勞模

東莞縣萬頃沙華僑農場的勞動模範施亞勝和鄭文祥，他們應中央人民政府華僑事務委員會特邀赴京參加第三屆國慶典禮，本月十八日他們已經隨同印尼、印度華僑回國觀光團北上了。這兩位從海外回來的華僑，參加了祖國的生產建設工作，現在又獲得了這樣的榮譽，這榮譽是怎樣得來的呢？這兩位華僑勞模的歷史是怎樣的呢？這裏是一個簡短的介紹。

參加了祖國的建設工作

施亞勝今年廿七歲，廣東潮安縣人，曾在馬來亞做店員。去年十一月回國，於今年一月由歸國難僑處理委員會安置在萬頃沙華僑農場工作。鄭文祥今年廿一歲，福建田縣人，曾在馬來亞任機器工人，他與施亞勝是一同歸國的，並且也是一同到萬頃沙華僑農場工作。施亞勝和鄭文祥他們兩個人是一對要好的朋友。由於他們兩個人過去都不是耕田的，所以初到華僑農場的時候，對工作很不習慣；但由於他們對農業工作，能發揮高度的勞動熱情，積極負責，並且能向農民兄弟學習，所以很快的就學會了耕田的工作。

他們不但工作積極，而且能起帶頭作用，鼓舞了農場全體場員掀起勞動熱潮。

他們最初進華僑農場工作時，是做場員的，但由於他們對工作積極負責，所以在不夠一個月的短時期內，就被推選爲組長了。

他們自從當了組長以後，經常關心場員們的生活、學習、工作各方面的情況，所以場員們都很熱愛他們。

是怎樣當了勞模呢

他們兩個人是怎樣被選爲勞動模範的呢？華僑農場在今年九月十三日，發起一次大規模的全場性的選模大會。選勞模的條件是相當嚴格的，規定被選的勞模，要合適五項標準條件，那五項標準條件就是：

（一）政治覺悟高；

（二）工作積極；

（三）有羣衆觀點；

（四）作風正派；

（五）學習積極。

經過全體場員的民主選舉，終於選出了適合以上五項條件的勞模，那就是施亞勝和鄭文祥。

現在再把這兩位華僑勞模在農場上所表現的各方面情形談談吧。施亞勝和鄭文祥都具有高度的政治覺悟，這由於他們長期的旅居海外，受到許多壓迫；以及國民黨反動派的欺騙，使他們憎恨。他們是愛國主義者。當東莞縣萬頃沙一帶，舉行鬥爭惡霸地主的時候，他們都參加了，還積極地鼓勵羣衆鬥爭，這都是表現出他們具有高度的政治覺悟、階級覺悟。

今年四月，廣東省發起救濟受災農民運動，當他們知道這個消息的時候，整夜不睡，發動華僑農場全體場員捐獻。從這方面我們可以知道，他們又具有高度的友愛精神。

優秀的人

他們對工作是非常積極的，例如施亞勝在今年夏收的時候，是負責新中國曬堂工作的，由於他對工作有計劃有佈置，發現浪費現象，立刻糾正，所以成績特別好。去年冬季，開荒薅時自己總是先下水工作。在今年春耕的時候，一直堅持拔秧工作。他並且對工作有創造性，例如他創造檢查小組稻值制度，使工具不至遺失，和減少損壞。他對收穀入倉，並用泥來塗，將穀圍四週加用稻草，使穀子不怕潮濕。

施亞勝還有一個優點，就是能聯繫羣衆、關心羣衆。他的小組裏，如果有人生病了，他就常常去慰問，服侍生病的人。有人曬了衣服忘記收，他便替他們把衣服收下來，以防遺失。在夜裏他臨睡前，必定到處去察看，如發現場員的蚊帳沒有放好，他便把蚊帳弄好。從這些小事情中，都可以看到施亞勝對待場員，是非常友愛的。

應得的光榮

鄭文祥對工作也是非常積極的，例如他在分秧插田時，滿身出汗，有時候在烈日下，但他從不叫一聲苦。還說：「爲了祖國的生產和豐收的勝利，我不感到苦。」這句話給同國的人很大的鼓舞。

有一次鄭文祥被分配到曬穀場工作，在狂風大雨的深夜裏，他趕忙去巡視，以防穀受雨淋濕。場員們有了病，他非常關心，親自和有病的煮東西吃。有一次有一位場員的褲子破了，他便把自己心愛的褲子送給他。他生活很有規律，從不浪費一分時間，除了工作和學習之外，他還經常注意時事和不斷的提高政治認識。

在今年四月間，施亞勝和鄭文祥，因爲退換水閘（俗稱水竇）的關係，他們恐怕水漲沖崩了堤基，深夜起床工作，浸在水中工作堅持了一天半，這使堤基未受危險。

由於以上種種的原因，施亞勝和鄭文祥才被華僑農場的場員熱情推選爲勞動模範。

到北京參加國慶典禮

他們這次光榮地被邀請到北京去，除了參加第三屆國慶盛典之外，還將往華北、東北各地參觀，學習先進經驗，準備將來回來把萬頃沙華僑農場搞得更爲美好。

澤登巴爾離蘇返蒙古
行前在機場發表談話
中蘇蒙三國友誼牢不可破
任何力量也不能動搖這種友好關係

【新華社北京廿四日電】塔斯社莫斯科廿四日訊：蒙古人民共和國部長會議主席澤登巴爾於九月廿三日離莫斯科。

與他同行的有蒙古人民共和國外交部副部長扎姆索倫—桑布。

到莫斯科中央機場送行的有：蘇聯部長會議副主席米高揚，蘇聯外交部部長維辛斯基，蘇聯駐蒙古人民共和國大使伊凡尼科夫，蘇聯對外貿易部副部長鮑里邵夫，莫斯科市蘇維埃主席雅斯諾夫，陸軍上將馬里寧，莫斯科市衛戍司令西尼洛夫中將，蘇聯外交部專門委員會委員蕭德林，對外貿易部東方司司長斯拉特夫斯基，蘇聯外交部交際司副司長巴斯托耶夫。

到機場送行的還有：以蒙古人民共和國特命全權大使伊丹甲布為首的駐蘇大使館人員，保加利亞人民共和國駐蘇特命全權大使布拉果耶娃，匈牙利人民共和國駐蘇特命全權大使佐克拉頓，中華人民共和國駐蘇特命全權大使張聞天，朝鮮民主主義人民共和國駐蘇特命全權大使林海，越南民主共和國駐蘇特命全權大使阮良朋，德意志民主共和國駐蘇外交使團團長阿貝爾，阿爾巴尼亞人民共和國駐蘇特命全權公使納塔奈利，波蘭人民共和國臨時代辦波果雷列斯，羅馬尼亞人民共和國臨時代辦杜庫，捷克斯洛伐克共和國臨時代辦埃茨尼。

飛機場上排列着儀仗隊，並奏蒙古人民共和國和蘇聯的國歌。

蘇聯政府特派蘇聯外交部高級官員穆恒送蒙古人民共和國部長會議主席澤登巴爾到邊境。

【新華社北京廿四日電】塔斯社莫斯科二十四日訊：蒙古人民共和國部長會議主席澤登巴爾在離開莫斯科時，在機場發表談話如下：

在我離開這個偉大的蘇聯首都，這個捍衛世界和平與國際友好、各國人民自由與兄弟般的合作的不屈不撓的先驅——莫斯科之前，我對於我們在莫斯科期間所受到的熱烈招待和親切關懷，對於蘇聯人民給予蒙古人民的經常的偉大的援助，對於蒙古人民共和國的發展所受到的經常的關懷，謹向偉大的蘇聯人民、蘇聯政府和全世界人民的天才領袖、蒙古人民的最好的朋友和親愛的父親約．維．斯大林表示衷心的感謝。

我們欽佩偉大的蘇聯人民在建設共產主義方面的種種成績，這是他們和平建設的勞動成果，它向全世界證明了蘇聯人民的和平願望。

蒙古人民是無限地忠實於蒙蘇兩國人民的偉大的牢不可破的友好關係的。他們認為以一切可能的方法進一步鞏固這種偉大的友好關係就可以使他們獲得幸福生活和更加光明的前途。

蒙古人民經常地感覺到日益增強的蒙蘇兩國之間的經濟與文化合作的力量和這種合作對於我國的益處，這種合作以及蘇聯的偉大的多方面的協助乃是使得蒙古人民共和國在其經濟與文化的發展上進一步取得新的巨大成績的一個有力保證。

蘇聯人民給予蒙古人民以兄弟支持與多方面的經濟與文化的援助，是蘇聯的斯大林和平外交政策的結果，是大小國家一律平等的政策的結果，是給予落後國家人民以兄弟協助的政策的結果。蘇聯的和平政策得到了愛好和平的各國人民的擁護，他們認為這是一個完全符合於他們的切身利益的政策。

蘇聯人民和蒙古人民的友好關係是牢不可破的，是永久的。強大的蘇聯、偉大的人民中國和蒙古人民共和國三國人民的兄弟友好關係也是牢不可破的，永久的。

任何力量也不能動搖我們三國人民的這種偉大的友好關係，不能動搖所有人民民主國家的人民和世界和平的可靠堡壘——偉大的蘇聯的人民的兄弟般的堅固的友好關係。

蒙蘇兩國人民永久的友好萬歲！

蘇聯、蒙古、中國三國人民友好，和平、民主和社會主義陣營各國人民兄弟友好萬歲！

保衛與鞏固世界和平的蘇聯和平外交政策萬歲！

光榮歸於全世界勞動人民的天才領袖、蒙古人民的最好的朋友、父親與導師約瑟夫．維薩里奧諾維奇．斯大林！

為爭取赴北京開會而鬥爭
日和平代表控告政府
指出北京之行有利於國家
外務省拒發護照侵犯人權

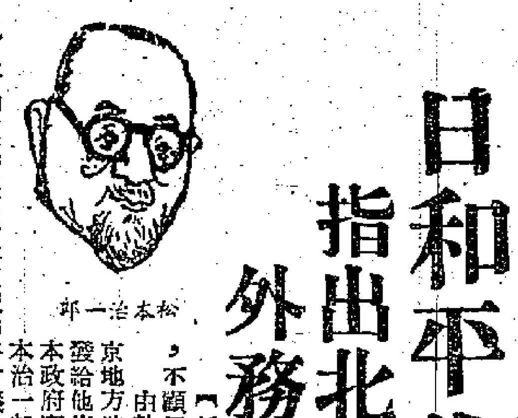
松本治一郎

【新華社北京廿五日電】東京消息：參加亞洲及太平洋區域和平會議的日本代表，不顧反動派的殘暴阻撓和迫害，繼續為取得出國護照而鬥爭。

由於日本政府拒絕發給出國護照，日本和平代表松本治一郎會於九月十五日向東京地方法院對日本政府提出控告。松本治一郎在他的訴狀中要求：日本政府應該承認發給他出國護照讓他前往北京參加亞洲及太平洋區域和平會議是日本政府的義務，日本政府應該發給他出國護照。二十二日，東京地方法院第一次開庭審理松本治一郎的控告。曾出席亞洲及太平洋區域和平會議籌備會議的日本代表、前參議員帆足計和亞洲及太平洋區域和平會議日本籌備委員會事務局局長畑中政春都出庭作證，說明即將舉行的亞洲及太平洋區域和平會議的性質。

日本外務省在上星期曾捏造拒絕發給日本和平代表出國護照的「理由」是：護照申請人的保證書「不夠完備」，「因為他們未能保證歸國道上的安全」，外務省還說什麼到中國去「就必然會違反日本的利益」。松本治一郎在二十二日指出，外務省的「理由」是不能成立的。他駁斥外務省的無稽讕言說：日本和平代表的護照申請書中所附的電文裏分明保證他們是能受到保護的。他又說：日本和平代表的北京之行不但對日本沒有損害，而且對國家的利益及和平會有直接貢獻。在此以前，松本治一郎在十五日向日本政府起訴時即會指出：高良富、帆足計和宮腰喜助最近訪問北京的情形，證明日本政府的說法是不對的。他並強調指出：日本政府拒發和平代表出國護照的行為是不合理的，而且侵犯了那些打算出國的人們的基本人權。

特務毆打和平代表
吉田政府推卸罪責
拒絕代表所提合理要求

【新華社北京廿五日電】東京消息：日本吉田政府在指使法西斯恐怖組織「殉國青年隊」的特務分子於十九日兇毆日本參加亞洲及太平洋區域和平會議的代表之後，竟又無理拒絕日本和平代表所提出的關於處理這一毆打事件的合理要求，並無恥地企圖掩飾和推卸它對這一暴行所應負的嚴重罪責。

在十九日的暴行事件中，日本和平代表一人受重傷，十人受輕傷，其中有婦女兩人。暴行事件發生之後，日本和平代表即於二十日向外務省次官澀澤信一提出抗議，要求外務省在東京的三家大報上就毆打事件公開道歉，賠償損失五十萬日元，並向特務打手提出公訴。澀澤信一當時即掩飾說：「外務省與右翼恐怖分子沒有關係」，並拖延對和平代表所提要求的答覆。直至二十二日，外務省竟正式宣佈拒絕日本和平代表的要求，其「理由」是：外務省「當時立即就召喚警察前來，所以對任何損失一概不能負責」。（合眾社）

澀澤信一和外務省對日本和平代表的答覆顯然絲毫不能為日本政府解脫它對這一毆打暴行所應負的責任，而只能使日本政府的罪行欲蓋彌彰。澀澤信一口口聲聲說：「外務省與右翼恐怖分子沒有關係」。但是人們不能不問：如果日本政府和那些特務打手真的「沒有關係」，為甚麼他們能夠公然打着太陽旗，拿着長棍，通行無阻地直接闖入有衛兵把守着的外務省裏面次官辦公處呢？為甚麼那些衛兵對和平代表會經企圖予以驅逐，而對特務分子在堂堂的外務省橫行直撞和逞兇打人卻袖手旁觀熟視無睹呢？外務省既然喚來警察，為甚麼兇手又能夠當場揚長而去呢？「殉國青年隊」在事後公開誇張跋扈地宣佈和平代表是他們打的。日本政府又為甚麼迄今還縱容打人兇手逍遙法外呢？難道要求和平卻可邀功受賞嗎？從這些情況來判斷，說「外務省與右翼恐怖分子沒有關係」是不可想像的。事實說明縱容和指使特務分子在外務省內毆打和平代表的正是日本政府，日本政府對這一暴行的發生是無法逃脫其責任的。外務省用來拒絕和平代表的要求的所謂理由，顯然也是站不住腳的。日本政府對這一毆打事件的無賴態度，必將引起亞洲及太平洋區域各國愛好和平的人民更大的憤怒和抗議。

日大批法西斯組織
死灰復燃開始活動
辻政信等組「大東亞聯盟」
「殉國青年隊」是「黑龍會」支脈

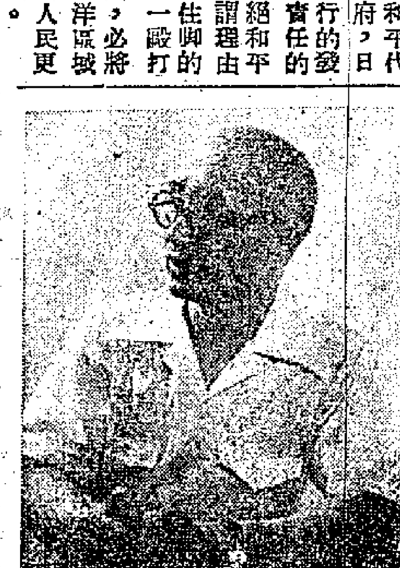
（圖：辻政信）

【新華社北京廿五日電】東京消息：據共同社透露，一度「銷聲匿跡」的右翼分子又「死灰復燃」，「倒行逆施倡導重整軍備的右翼團體又開始活動起來了」。

據東京警視廳的調查，這種軍國主義法西斯團體和組織在日本全國約有四百個，僅東京一地，就有八十四個。因為在舊金山和約生效以後這類團體可以不必登記，「因此很難得知實際的數字」。

據共同社透露：這些團體中有「殉國青年隊」，它的隊員日前會在日本外務省毆打要求發給來中國簽證的日本和平代表。這個組織是「黑龍會」的支脈，以「黑龍會」的頭子頭山滿的兒子頭山秀敏為首。此外有以清水互為首的「獨立青年黨」，以及以赤尾敏為首的「大日本青年黨」等等。共同社說：他們都「主張新納粹主義」，標榜「極端國家主義和皇道主義」。

同時，許多力主重整軍備的舊日本法西斯軍人集團，也在進行活動。前陸軍大佐辻政信等人就公然以所謂「大東亞共榮」為口號組織了「大東亞聯盟」。此外，在八月底還成立了網羅前陸軍士官學校畢業生的「偕行會」和前海軍學校全體畢業生的「水交會」等。

【本報訊】據美國「指南針日報」八月廿日東京消息：這裏許多觀察家，對於「日本鄰舍組合」（編者按：這種組織類似國民黨統治時代的「保甲制度」）頗為擔心。在第二次大戰前及第二次世界大戰期間，這種「鄰舍組合」曾經幫助了日本軍國主義者對人民的統治。麥克阿瑟做日本「白色天皇」的時候，曾經禁止設立這種「鄰舍組合」。但是，今年日本恢復了「獨立」之後才不過兩天，吉田內閣就討論了一個恢復設立這種組合的建議。政府對這種組合的政策是怎樣的，迄今未見正式宣佈過，但是有勢力的政治人物卻都贊成把這種組合恢復過來。

這種組合，從其本身來說，似乎是沒有什麼不妥當的。它們的潛在的力量，是源出於日本社會組織的鬆弛。在這種社會組織中，政府要詳細明瞭人民的情況，是很難的。日本軍國主義者透過這種組合，解決了「這個問題」。

「鄰舍組合」的辦事人員，原來是規定每一人家輪流擔任的。但在戰爭期間，他們卻變成了激烈的右派分子和「思想警察」。凡對「愛國運動」不願捐款的人家，都公開受到鄰舍的制裁。有時，有些人家因為給套上「反對天皇」的帽子，竟被投入監獄。

在佔領末期，「鄰舍組合」已暗中紛紛重張旗鼓。日本恢復「獨立」後兩天，農林省大臣廣川弘禪就提出恢復設立「鄰舍組合」的問題。

白宮之內隱秘多
公開出來不得了
美國前副檢察長之言

【法新社華盛頓廿五日電】美國前任副檢察長柯杜爾，廿四日對衆議院司法小組委員會說，前任檢察長麥格拉斯有一次對他這樣說：「我對白宮的情形非常熟悉，可以把白宮炸得升到半空裏去，即使地心吸力也永遠不能把它拉回到地球上來。」（編者按：他說這句話的意思是說，他對於白宮的腐敗情況知道得很多，假使公開出來，白宮就無法下台，不可收拾。）

這個小組委員會正在調查一件關於司法部的案件。柯杜爾並沒有把麥格拉斯的話的詳細內容說出來。他是以參加非法行動的罪名，於一九五一年十一月初被杜魯門解職的。至於他以前的上司麥格拉斯，也在麥格拉斯開除了摩利斯（一個被召到華盛頓去調查關於司法部的一件案子的紐約律師）之後被杜魯門開除了。

朝中強大砲火下
朝鮮美軍士氣低落
前線瀰漫絕望氣氛
心驚肉跳只想輪換回國

【新華社北京廿五日電】當哈利遜之流正在閉着眼睛高叫美方強大的「軍事壓力」的時候，在朝鮮戰場上擔負實際作戰任務的普通美國士兵卻在日夜希望不要在朝中方面的強大砲火下喪失自己的性命。紐約「世界電訊與太陽報」八月二十七日刊載了一篇朝鮮戰地通訊，這篇通訊以沮喪的筆調說明了侵朝美軍這種士氣一蹶不振的情況。通訊敘述美軍士兵的悲恐心情說：「大兵們的失望的眼睛凝看着板門店。他們心驚肉跳地望着中國和北朝鮮方面發射的越來越多的砲火。」「現在的情形跟以前不同了。……他們發射的數量多得叫人害怕，它們射擊得又正確又巧妙。」「心驚肉跳」的美國士兵的「單人壕」，現在已不是淺淺的了。它們被挖得很深……以避免那些日夜襲擊他們的呼嘯着的死亡（指砲彈、槍彈：編者）。」可是他們還是免不了要送命。通訊的作者說：他告訴一個因為從自己地堡裏爬出來的士兵說，他因為朝中方面的強大砲火而感到害怕。那個在朝鮮呆了五個月的士兵回答他說：「我也害怕呢。」說這句話幾秒鐘後，這個美國士兵就「被一顆砲彈炸得粉身碎骨」。

通訊報道了朝鮮美軍是如何急不可耐地等待着輪換的日子，等待着離開朝鮮的日子。通訊說：「關於輪換制的談話仍然構成了前線談話的內容」，美國士兵「生活中主要的興趣是：輪換制；什麼時候他可以回家；什麼時候他的分數積累得足以使他離開這個他所不了解的國家。……」「普通的大兵都是不愉快的人，他束手無策地計算着他的分數，小心地在月份牌上劃去日子，他們希望早日回家。」於是當要在朝鮮度過第三個冬天的消息傳來，即「開始發下冬季裝備的時候，在某些地區呈現了一種崩潰的徵兆。大兵們用一種無言的憤怒「迎接這些冬裝」。通訊的作者悲哀地說：「整個前線上瀰漫着一種近乎絕望的氣氛」，甚至「猛烈前進和就在眼前的勝利，都不能鼓起他們的士氣」。

美方片面處理戰俘
南日提出嚴重警告
聲明決不能容忍這種挑釁行動

【新華社開城廿四日電】朝鮮停戰談判我方代表團首席代表南日將軍，就對方假借所謂釋放「被拘留平民」的名義，企圖片面將一萬一千名我方被俘人員送交李承晚匪幫當砲灰的嚴重挑釁行動，於九月二十四日奉命向對方提出嚴重警告。南日將軍致對方首席代表哈利遜的信的全文如下：

聯合國軍代表團首席代表哈利遜中將：

對你方企圖片面處理我方被俘人員一萬一千人的新的挑釁行為，我奉命向你方提出嚴重警告。只有一個遣俘問題阻礙着朝鮮的停戰，很顯然，遣俘問題只有在談判中經由雙方協商才能取得公平合理的解決。我方一貫主張經由談判解決遣俘問題。你方所準備採取的這個挑釁行動，顯示你方無意於在朝鮮達成公平合理的停戰，實現世界人民的和平願望。

停戰後立即釋放並遣返全部戰俘，本是一九四九年日內瓦公約的明確規定。你方自稱所代表的大多數國家在這個公約上簽了字，決無不遵守該公約之理。但你方不斷迫害和屠殺戰俘的行為和扣留戰俘的主張，卻徹底地違反了日內瓦公約的明確規定。

你方沒有任何權利片面處理在你方收容下的任何一個我方被俘人員。你方假借釋放所謂「被拘留平民」的名義，擅自扣留我方被俘人員當砲灰，企圖以此作為繼續與擴大朝鮮戰爭的資本，尤為我方所不能容忍。你方必須立即停止這種片面非法行為。否則你方必須負擔由此而發生的一切嚴重後果的責任。

朝鮮人民軍與中國人民志願軍代表團首席代表南日將軍

一九五二年九月二十四日

「連羊頭都弄不清楚 掛出了一條狗腿來」

美方首席代表哈利遜自稱代表聯合國，但「聯合國朝鮮委員會」是什麼東西他還弄不清楚，把委員之一的土耳其說成敍利亞，又隨便添上一個加拿大。

【本報訊】據新華社開城廿四日電：在廿日的朝鮮停戰談判雙方代表團大會上，美方首席代表哈利遜竭力辯解美國沒有盜竊聯合國的名義。他裝得頗為無辜地問道：「難道你們還堅稱我們事實上是與世界人民為敵嗎？」南日將軍立刻給了他一個肯定的答覆，因為世界公論、國際法律對他的問題早已作了同樣的答覆。全世界都知道：一九五〇年六月二十五日的拂曉，李承晚匪軍發動了全面越過三八線的戰爭。二十七日上午，杜魯門聲明他已命令美國武裝部隊投入朝鮮戰爭。直到二十七日下午，聯合國安全理事會才在美國劫持下開會。美國企圖利用安全理事會給已經悍然侵入朝鮮的美國武裝力量掛上一塊「聯合國」的招牌。但是安全理事會常任理事國蘇聯並未參加會議，另一大國中華人民共和國仍被排除在聯合國之外，安全理事會當時通過的任何決議都是絕對非法的。而美國侵略者卻從此在侵朝戰爭中打起了聯合國的旗幟。這種非法僭取，是謂盜竊，是不容置辯的歷史事實。

為了裝點出「聯合國軍」的門面和拼湊砲灰，美國用盡壓力陸續驅使了十多個國家的士兵來到朝鮮。誰都知道，由於在朝鮮戰場碰得頭破血流，美國的若干幫兇國家曾不止一次地鬧拆夥。僅僅是因為華盛頓不斷施用高壓，它們才三心二意地把部隊留在朝鮮繼續送死。

哈利遜在他的無恥辯解中，給出了一整串被美國驅使着交納砲灰或供給物資來維持美國侵朝戰爭的國家，企圖要它們來分擔美國破壞停戰、屠殺戰俘的罪責。但哈利遜卻忽略了他眼前的一個簡單事實：在他身旁的所謂「聯合國軍代表團」，除了一個僅供裝飾之用的南朝鮮傀儡外，全是美國將軍；坐在他後面的大批參謀[illegible]

[illegible]

偉大祖國三年來的偉大成就
出版工作為廣大人民羣眾服務

中央人民政府出版總署署長　胡愈之

三百零二萬冊「毛澤東選集」

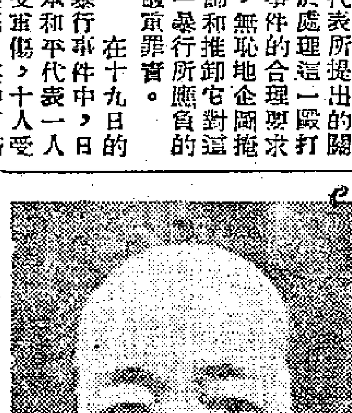

在偉大的馬克思列寧主義——毛澤東思想的光輝照耀之下，新中國的人民出版事業顯出了和過去完全不同的新面目。三年以來，伴隨着我們國家和社會各方面的進步，數量方面在不斷地提高，質量方面也在飛躍地增進。一九五一年十月十二日「毛澤東選集」第一卷的出版是中國共產黨和中國人民政治生活中的重大事件，是馬克思、列寧主義事業中的重大事件。這一天清早，在全國各大城市新華書店門前，排着不同民族，不同階層、不同職業和不同年齡的讀者的長行列，熱烈興奮地等待着中國人民偉大領袖的著作的發行。他們說：要是我買到了這本書，就像親自見到了毛主席一樣高興。「毛澤東選集」第一、二兩卷印行了三百零二萬冊。這個數量還不能滿足廣大讀者的要求，普及本的「毛澤東選集」目前正在大量印製中。此外，毛主席著作用國內少數民族文字分篇出版的有蒙古文、維吾爾文和哈薩克文等譯本。

馬恩列斯經典著作

中國人開始找到馬克思主義是三十餘年以前的事。正如毛澤東主席所說：「十月革命一聲炮響，給我們送來了馬克思列寧主義」。但是全中國各種知識分子和勞動人民，普遍地、廣泛地、有系統地學習這唯一正確的革命理論，作為思想改造的武器，只有在全國解放之後，才有可能。在最近的三年間，單是由中央及地方國營人民出版社出版的馬克思、恩格斯、列寧、斯大林的經典著作共四十八種，發行了三百六十八萬六千冊。此外各公私營出版社所出版的以及由蘇聯外國文書籍出版局出版的中文本馬克思列寧主義著作在中國發行的數量，大大超過了上列的數目。

猛漲中的出版數字

出版工作現在已經真正為廣大的人民羣眾服務。書籍不再是少數有閒階級的專有品，而是廣大的勞動人民和革命幹部所迫切需要的精神食糧了。解放後書刊出版發行數字是最明顯的證據。解放前出版數字最高的年份（一九三六年），全年出版書籍約為一萬萬七千八百萬冊，期刊約為三千二百二十萬冊。解放以後，一九五〇年全年出版書籍二萬萬七千四百六十三萬三千六百三十冊，期刊三千五百三十萬一千六百七十九冊；到了一九五一年，全年出版書籍增加到六萬萬六千九百六十三萬九千九百一十一冊，期刊增加到一萬萬七千六百七十七萬四千二百五十三冊。一九五二年預計全年出版書籍八萬萬八千六百萬冊，約為解放前最高年份的五倍；期刊一萬萬八千萬冊，約為解放前最高年份的五倍半。解放以前，除課本外每種書籍平均發行數量為兩千冊，一九五一年除課本外每種書籍平均發行數量平均為九千七百八十二冊，約為解放前的五倍。一九五一年發行數最多的「婚姻法圖解通俗本」印行一千一百五十萬冊，「懲治反革命圖解通俗本」印行一千零六十八萬冊，「中國共產黨的三十年」印行二百八十萬冊，「中國共產黨簡史連環畫」印行二百五十萬冊。期刊中銷數最大的「時事手冊」，在一九五一年發行最多的一期為三百五十四萬三千冊。這種龐大的發行數是解放以前所不能想像的。這種情況說明了解放以後人民的文化生活大大提高，同時也說明了書籍期刊的讀者羣已經比解放前擴大了許多倍。

向通俗發展

「中國人民政治協商會議共同綱領」規定：「發展人民出版事業，並注重出版有益於人民的通俗書報。」三年來的出版工作按照這個方向發展，供工人、農民、士兵的政治、文化、生產教育之用的通俗讀物，在出版物的總冊數中佔着很大的比率。極大部分的通俗讀物，採取連環畫冊、唱本、通書、年畫等舊的民族形式，注入了有益於人民的、和國家實際需要相結合的新內容，因此，最為廣大的工農兵羣眾所喜愛。三年來民主建政、抗美援朝、生產建設取得偉大的勝利，通俗書報起了一定的宣傳教育作用。

教科書的增多

全國解放之後，特別是農村完成了土地改革之後，中小學校大量增加，就學人數達到中國歷史上未會有過的最高點。全國現有約五千萬的中小學生，他們所用的課本的供應，是另一件極其龐大的工作。從一九五一年起，全國初等中等學校的課本，全部採取統一的版本，由國營人民教育出版社統一編印，並按照統一的定價，由國營新華書店統一發行。春秋兩季中小學課本的發行數量，從一九五〇年的一萬萬五千三百九十四萬九千三百一十四冊，增加到一九五二年的三萬萬零六百二十三萬冊，即增加了百分之九十。成人補習學校和工農業餘學校用的課本，還沒有計算在裏面。

識字班讀物要兩億冊

速成識字運動的推行和掃除文盲運動的展開，向出版工作者提出了一個十分艱巨的新任務。單在一九五二年下半年，就要供給多學和成人識字班用的課本和讀物二萬萬七千零三十二萬冊。由於祁建華語文教學法試驗的成功，我們預想得到，在今後數年之內，書籍報刊的讀者將不能再用百萬、千萬來計算，而要用萬萬來計算了。

沒有蘇聯精神上與物質上的援助，不能設想中國革命取得偉大的勝利。學習蘇聯、學習社會主義的先進經驗，現已成為普遍於全國的熱潮。表現在出版事業方面的是：蘇聯政治、經濟、文藝、科學著作的中譯本，受到了廣大讀者的熱烈歡迎。特別是蘇聯的馬克思主義理論、文學作品、科學著作，在全國解放以後，雖然出版了巨大的數量，還是不能滿足各方面讀者的需求。由於我國大規模的經濟建設即將到來，大學教育已經進行課程改革，我們迫切需要大量地翻譯和介紹蘇聯的先進的科學理論和技術著作，以代替從美英資產階級抄襲來的久已腐朽的高等教育用書。翻譯工作者今後必須在這一方面作更大的努力。

外文出版物

現代中國著名作家的作品和關於新中國的真實報道，通過各種文字的出版物，第一次和世界各國的讀者見面，並且受到各國進步人士的歡迎。據不完全的統計，外文出版社在過去三年中，用俄、法、英、德、印尼、阿拉伯文和世界語，出版了八十種著作，向全世界六十六個國家發行了九十一萬零一百六十二冊。此外，用外文出版的各種主要期刊，「人民中國」、「人民畫報」、「中國建設」，在國外擁有廣大的讀者羣。

出版社與印刷廠

所有這一切新的人民出版事業是在三年以前反動統治崩潰以後所遺留的廢墟上建設起來的。書刊的出版，印刷和發行，現在已成為重要的國營企業，屬於中央和地方的國營出版社，全國共有六十二家，其中具有一定的規模和完整的編輯機構的，是人民出版社、人民教育出版社、工人出版社、人民美術出版社、外文出版社、人民文學出版社和青年出版社。國營新華書店在全國建立了分支店一千零八十六所。國營國際書店現在成為進出口書刊的專業發行機構。全國主要城市已經建立了現代規模的國營書刊印刷工廠十二家。

私營出版業仍有作用

私人資本經營的出版、印刷、發行業，三年以來，按照公私兼顧的政策，大部分恢復，並且有了發展。其中有一部分已經經過生產改組，採取了聯合經營、公私合營和分工專業化的方針，逐步糾正了並在糾正着從舊社會遺留下來的粗製濫造的投機作風。在文藝和自然科學書籍、各種工具書、通俗讀物、少年兒童讀物等的出版方面，私營出版業仍然起一定的作用。

我們國家建立不久，大規模工業建設還沒有開始，物質條件缺乏，大多數的著作者、讀者還沒有很好地組織起來，工作經驗還很少，因此，出版工作中還存在着一些困難和缺點，還不能完全滿足廣大人民羣眾的希望和要求。經過三年的恢復與發展之後，為了迎接和配合國家的大規模建設，今後出版工作需要更進一步地提高質量，豐富內容，加強組織性和計劃性，以求更好地為人民羣眾服務。

正像在我們國家各方面的工作一樣，在出版工作中，戰鬥是猛烈的，任務是艱巨的。但是中國人民有無窮無盡的力量，作為中國人民事業之一的出版事業，將要勝利地走向無窮無盡的發展前途，是可以肯定的。【新華社北京廿四日電】

工商界熱烈迎接國慶 籌備會通過大會程序 澳門工商行業均決定放假

【本報訊】港澳工商界人士正以熱烈的情緒迎接中華人民共和國國慶節。港九工商界慶祝國慶節大會的籌備工作積極展開，報名參加大會的團體單位昨天續有增加，購領茶券、餐券的也非常踴躍。大會籌備會昨天下午二時在華商總會四樓舉行第三次會議，熱烈討論了籌備慶祝國慶節的有關事項，並通過慶祝十月一日中華人民共和國國慶節大會程序及大會主席團名單，由籌備會致函邀請參加。

港九工商界慶祝一九五二年國慶節大會程序如下：（一）開會，（二）全體肅立，（三）唱國歌，（四）向國旗、孫中山先生遺像及毛主席致敬，（五）主席致開會詞，（六）演講，（七）游藝助興，（八）禮成。晚上七時舉行聚餐。

港九各業工人正熱烈展開籌備慶祝國慶節的工作，香港洋務工會、港九五金工業總工會、港九油漆總工會，都已成立慶祝國慶節大會籌備會，並選出各部門工作人員，積極展開籌備工作。工人們一有空就趕搭花牌，佈置會場，張燈結綵。

據澳門消息：澳門工商界熱烈響應中華總商會慶祝國慶節的號召，各工商行業、同業公會等紛紛成立籌備會，積極籌備慶祝國慶。澳門糧食業同業公會、百貨業聯合公會已通告所屬商店、行號、會員，在十月一日張燈結綵，懸掛五星國旗，放假一天，鳴炮慶祝國慶。糧食業公會決定在會所搭建綵牌樓，在會所天台搭置巨型的五星燈，並在十月一日晚上舉行盛大的茶會，招待全體會員。百貨業聯合公會決定在十月一日晚上舉行茶會慶祝國慶，並有游藝助興。

澳門各街坊都捲入籌備慶祝國慶的熱潮中，新馬路、十月初五街、板樟堂、下環街、新橋區、水坑尾、海傍區、草堆街、爐石塘、通商新街、燕主教街、沙梨頭街等都已組織了街坊的慶祝國慶籌備會，展開籌備工作。有的街坊已開始搭建慶祝國慶節牌樓，草堆街街坊已在與石閘門街交界處搭一座高達六十英呎的巨型牌樓，名為「四大階級大團結」牌樓。

全澳門的製旗店最近生意興隆，前往定製五星國旗的很多，有的旗店還要開夜車加工趕製。星光書店代售供張掛的紙質五星國旗甚為暢銷。各街坊開始搭建的慶祝國慶牌樓中，式樣比去年還要多，已知道的有「天安門」、「和平鴿」、「四大階級大團結」、「荊江分洪閘」等式。

新界禾苗多被淹死 今年晚造十九歉收 農戶人畜同住景象悽慘

【本報訊】連日大雨，新界方面的農田、菜地受到嚴重的損害。本報記者昨天巡視上水、粉嶺、元朗一帶時，發現有不少處於低窪地帶的禾苗，經過幾天大水淹沒後，有的倒，有的斜，有的已經腐爛，有的甚至連根拔起。這種看不見禾苗的水田，據說有不少泥鯭寄生其間，所以間有三、兩農人閒坐田邊垂釣。

一些處於高地的農田，雖幸未被山洪淹沒，但在狂風暴雨之下，禾苗也難免東倒西斜。據一個在田邊放水的老農說：這一場大水後，歉收是必然的了。好在雨水沒有持續下去，否則瀕臨勢必成為汪河。田裏前幾天風雨交加時，好好的禾苗排瀉不及，使得人想下田裏工作，也分不出那裏是沼澤，那裏是稻田，只好任由洪水自來自去，「註定」遭天災。

新界農田受災最重的，要算上水火車路兩側的低地。農人們說：這些田粒穀也難望收成了。根據他們耕作的經驗：如果一坵七好的稻田，由插苗到收割時沒有經過水、旱兩災，收成可望達到四百二十斤左右。經過這次水災後，上好的稻田也將打一個八折，其餘的更不必談了。

記者踏過上水圍、又坑、九龍坑一帶農地，所見農戶的景象都是非常悽慘的：陳舊的瓦房子，矮矮的稻草房，豬、牛、雞、鴨和人都住在一起。據一個佃農說：他個人的力氣，最多可以耕到三畝地（俗稱四斗二種），這些地，有好的，也有壞的，平均一年兩造可以收到十七、八擔穀子，其中個人口糧穀估去六擔，落種施肥估去兩擔，地主收租估去六擔，這些必要的除去，餘下約三、四擔。但個人的小菜錢、衣着錢都沒有算在內。如果有妻室兒女的佃農，經濟難繼。若遇風災、雨災，收成尚不足交租，這一年便得另謀生活了。

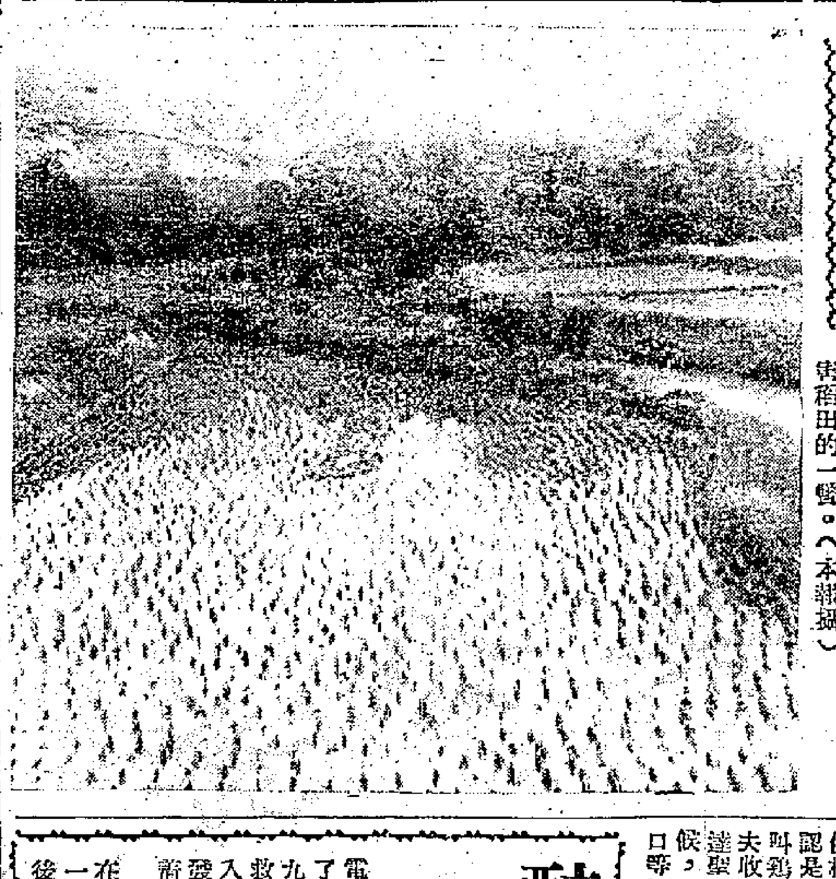

新界暴雨成災

在連日暴風雨襲擊下，新界農田受害頗大，稻田菜地曾被積水淹浸，作物損毀不少，今年晚造十九歉收。這是受害稻田的一瞥。（本報攝）

兩船塢工人 工作時受傷

【本報訊】兩個船塢工人，在缺乏安全設備和勞動保險的境遇下工作，從高處跌下，身受重傷，事後雖被送入醫院施救，但勢將因此而變成殘廢了。

這兩個工人，一個叫蔡錦榮，三十二歲，住在紅磡木屋。昨天下午四時，他在紅磡九龍船塢搬運鐵塊時被擠斷了左足。一個叫駱海，是太古船塢的運輸部工人。昨天上午十時五十分，他從高處跌下，不省人事。據說手、腳折斷，內臟也可能受傷。這兩個工人現在都悽慘地躺在醫院的病床上。

老婦跳海 兒媳「不孝」竟然厭世

【本報訊】深水埗碼頭昨晚十一時五十分，有個八十五歲老婦自殺，跳海，幸被附近艇家救起，送入醫院留醫。據說：她是因為她的兒子和她的兒媳不孝，而厭世的。她名叫吳彩，住址不詳。

金蟬脫殼被識破 青年騙鷄坐監牢

【本報訊】一個十八歲的青年，利用聖類斯學校做行騙的地方，他用金蟬脫殼的辦法，連續兩次向小販行騙。但是，第二次失手了，被抓進警署。昨天中午，他被解送中央裁判署審訊，結果判決坐監半年。

這個青年名叫張坤地，沒有職業，住在跑馬地雜罪街四號三樓。據主控官說：本月二十三日下午一點四十分，被告在灣仔林道附近的希路道向一個街邊賣鷄小販何家齊選購兩隻鷄，訂明價格十元。當時被告向他認是聖類斯學校的學生，他叫鷄販跟他一道到學校去收錢。但是，當他們抵達聖類斯學校後門的時候，被告卻叫小販在門口等他回校裏拿錢出來結賬。他拿着那兩隻鷄跑進學校去了。小販後來一想，覺得有點可疑，便跟着跑進學校去，但已不見被告的蹤影。於是大家分頭找尋，這個小販馬上向學校裏的人查詢，他躲在天台上，兩隻鷄放在身旁。他還供出另一宗騙案：他在本月四日上午十一時，施用同樣的手法，在聖類斯學校正門附近向一個四十五歲的小販騙去毛巾一打和內衣兩打，共值七十七元。他騙到手後，馬上由後門跑了出去。後來他把騙得的東西賣掉了。

六個賭徒受審被罰

【本報訊】香港警察於前晚九時十五分，在灣仔華里十三號樓下上海裁縫店內，破獲一個「十三張」賭檔，當場拘獲賭徒六人，並檢獲賭款八元、賭桌一張、木椅六張及一枝，一併帶返警署落案。

這六名賭徒，其中五人為遮籬裁縫匠，一個是學師學徒。昨天他們被解送中央裁判署受審。被控開賭的竺生某（四十歲）罰款一百五十元；其餘五人承認參加賭博，各人罰款三十元。賭款及賭具沒收。

醉翁之死 等電車被車撞傷 入院後不治斃命

【本報訊】中環第一大茶樓門前對面的電車站，昨晚十時三十分，有一個像是飲醉了酒的老人，被一輛由西向東行駛的第四十九號（屈地街至銅鑼灣線）電車撞倒，後由救傷車把他送入醫院救治，但因受傷過重，入院後不久即告斃命。據悉，死者名叫張國發，六十三歲，天津人，湖北輪伙伕，當時穿短衫褲。

八歲小童李劍虹，昨天下午十二時半，在灣仔莊士頓道一九七號對面馬路上，突被一輛由東向西行駛的電車撞倒，手部受傷，後由途人電召救傷車，送往醫院救治。

司機之妻 因窮服毒

【本報訊】昨天下午三時五十分，北角電照街總閩台車房有一個婦人服毒自殺，發覺後送往醫院洗胃。據說已無大礙。自殺者名叫黃桂芬，三十四歲，她的丈夫叫何德新，是一個司機。據說：她因為經濟拮据，一時想不通，而自殺。她和丈夫都住在總閩台的車房。據說這個地方是陳維周的。

毒犯吊頸 法庭研究死因

【本報訊】三十九歲男子林景波，因犯吸毒罪，在七月十七日被判入赤柱監獄。就在這天晚上九時，他在域多利監獄留所內用撕破毛氈結成長帶懸在窗欄上自縊斃命。昨天下午，中央裁判署潘恩儀法官開庭研究林景波的死因。由赤柱監獄官、監獄醫官及和死者同一囚室的囚犯作供。陪審員在聆聽證供後，認為林景波是因為心緒不寧自殺身死。

大華飯店演鬧劇 「難民」包圍「仁丹王」 王志聖等「講數口」 被拉陪客都有晒癮頭

【本報訊】在華人行九樓大華飯店，昨晚演出了一幕吊頸嶺「難民」包圍「仁丹王」的鬧劇。「仁丹王」一嚇之下，躲着不出，由王志聖等出面講數，一直鬧了個半鐘頭，「過水」後，才呼嘯而去。

昨晚七時，「廠商」李圖生等，在大華飯店「徽識」「仁丹王」，到了八時左右，正當歐詞的時候，華人行九樓大華飯店的梯口，突然人頭湧湧，有幾十個吊頸嶺「難民」衝進來，聲稱要找「仁丹王」「磅水」。

「仁丹王」看見勢頭不對，雖然似想保持鎮定，但掩不住內心的驚慌，手足無措起來了。王志聖等眼看下不了台，只得硬着頭皮，與「難民」兒道第一番之後，還要到梯口去「交涉」。據說：王等對「難民」稱說是只要「難民」們出一套「派錢」的辦法，答應馬上離去，他們可以每人派洋二元。但是「難民」們嫌兩元太少，一意不肯。「講數」就這樣討價還價，直至九點半鐘，王志聖等提至每人派洋六七元，他們才答應收錢後離去。

據說：經這一嚇之後，弄得那些被拉作陪的人「有晒癮頭」。有一位與會的人說：「真係冇尿上身，攪到心驚，食而不知其味，呢次畀人揸×，下次都稍啲好咯。」

種植公會支部救濟水災菜農 七十多人昨天領到米

【本報訊】僑港種植總公會荃灣支部，昨天下午發放白米救濟荃灣天容山、馬閃排及西樓角等地受災菜農。據悉：領救濟米的菜農達七十人，他們對種植總公會的照顧，一致表示感謝。

警察破毒窟 抓到十多人

【本報訊】香港英國政府東區警署警察，昨天在利東街及天后廟山木屋區，先後破獲四檔「煙格」，檢獲煙槍一批，拘去十多名「道友」，帶返警署落案。據悉：東區警署警察在前昨兩天在利東街×四號二樓及×七號二樓，連續破獲兩檔「煙格」，並抓到「道友」五名，並檢獲煙槍兩支、煙燈四盞。下午四時半，東區警署警察繼在天后廟木屋區，破獲兩檔「煙格」，每檔均有煙槍四支、煙燈七八盞及煙膏一批，並拘獲「道友」和看檔者多人，一併帶返警署落案。

鑛內炸石頭 一死一受傷

【本報訊】元朗黃泥士墩天成礦場，有兩個工人，前天下午五時在爆石時被炸重傷。但這兩個傷者，直延到昨天才送入醫院施救。傷勢嚴重，可能有生命之虞。

傷者一叫王牛，四十三歲；一叫林智儀，二十四歲。他們兩人前天下午在礦場內鑿穴填入炸藥爆石，當時有一穴的炸藥很遲都未爆炸，以為不會炸了，便走近去看個究竟。不料剛走前去，便「轟」然一聲炸響了，兩人應聲倒地，被炸得遍體鱗傷，眼睛被炸壞了，手也被炸斷了。但不知道是什麼原因，直延到昨天才把傷者送入醫院施救。

特務歹徒「一家親」 ——澳門「自由工會」真象

「自由勞工」的「自由」

時至今日，人們一提起「自由勞工」頭子，人們的腦子裏總會閃出開賭、打人、搗亂等一連串與真正的自由相對立的事情來。這是不足為怪的，因為「自由勞工」頭子為非作歹的罪行，無日無之，所以自然的形成了這樣的概念。

曾經有人天真地想：「自由，不錯呀！」誠然，真正的自由是不錯的，但我們可不要忘記了歷史的教訓，多少終於倒下去的大惡人曾經在最漂亮的名義下幹過最卑鄙的勾當？

看看「自由勞工」頭子們吧，他們倒的確是很「自由」的，他們的「自由」，就是開賭害人的「自由」，毆人搗亂的「自由」，破壞工人利益的「自由」！

「中美合作所」領導

緊接着美蔣特務不斷進行「爆炸」之後，澳門的所謂「自由工會」，又被製造出來了。雖然和香港的所謂「自由工會」一樣，儘管人們早就知道了他們的主子是美蔣反動派，他們的骨幹不過是美蔣特務和一撮黑社會歹徒，但是他們還是以「不談政治」來企圖欺騙別人的。

「星島日報」一個不留神，卻把這撮「自由勞工」的來頭暴露出來了。九月十一日的「星島日報」這樣寫道：「自由勞工已透過中國國民黨澳門黨部的領導機構，和透過了外交方面的協助，也接受彼等的指導。」事實上，澳門的這撮「自由勞工」在九月十日晚上開「大會」的時候，他們就親口說出了這個早就公開了的「秘密」。他們說：「工團聯合總會籌備會代表大會」是國民黨駐澳的「地下黨」和「中美合作所」所領導的。這可說是「透過了外交方面的協助」的一個明確的註解。

袍笏登場的一齣醜劇

九月十日晚上八點鐘，國民黨「黨校」德明中學內上演了一齣醜劇。所謂「澳門工團籌備會」開鑼了，參與演出的連國民黨「地下黨」的「上級」和「來賓」一共只得幾十人。「會」上，「主席」林大生大放厥辭之後，接着是以「長官」身份到場「監選」的特務趙漢一和以「來賓」身份出現、新近由台灣回來的德明中學教員羅凱「致訓詞」，他們力竭聲嘶地說：「自由工會過針對澳門的赤色工會，實行宣傳對宣傳，行動對行動。」這不但道出了所謂「自由勞工」的任務，也是「澳門從此多事矣」的伏筆。

「致訓」、「勗勉」之後，九男女被「選」出來了。一方面是袍笏登場；另一方面，內鬨隨之而來。美蔣特務趙×在會上說：「如果我唔係去秘密聯絡『工會』，幾失工廠搵得的工人，叫佢地叛變嘅話，我都要拈番份秘書長來過下癮咯。」

就在沐猴而冠，袍笏登場的後兩天，十二日晚上，這撮「自由勞工」頭子演出了一齣鬧劇。雖然他們的「上級」主子是一個，但是正如國民黨內部的派系之爭一樣，同屬於一個主子的這撮「自由勞工」頭子，也在鬧派系之爭了。因此，在這一陣鑼聲，鬧劇開場。「自由勞工」的組織中，有兩個「大集團」。其一是台灣蔣幫的直屬特務系統，另一個是「中美合作所」領導的嘍囉。他們為了爭奪「工團」各部門的地盤，在開會時吵作一團了。

第一件「工作」

大吵大鬧有傷「和氣」，結果由他們的「上級」趙某出來打圓場。他用「快刀斬亂麻」的手法，親自「欽定」出各「部」的負責人，指定了一個由台灣派來的陳×當書記。此外，還成立了一個「體育組」，指定由運號「死唔去」的大天二的爪牙「乞兒進」為負責人。這個「體育組」是非常重要的；人們知道，殺人放火，身體是需要比較好一點的。這個運號「乞兒進」的人，就是今年曾因通商新街血案被澳門葡政府通緝過的歹徒，以這樣的人來負責這樣的「體育組」，在他們來說，的確是一個適當的人選。

經過「考驗」，被認為「忠貞之士」的，都安到「各部負責人」的位子上；那些還不夠「忠貞」的人，則被封為「顧問」。當然，這是國民黨的傳統的拿手把戲。

和香港的「自由勞工」一樣，搞成一個「自由工會」，可以向美國主子拿到幾千元的「獎金」。澳門的這個「工團總會」也不例外。就在十二日晚上的「會議」席上，特務頭子趙漢一指出了他們的第一件工作是爭取「津貼」。他說：「美國答應我地籌備會成立之後，馬上撥三千銀津貼來。而家我地總算搞成咗咯，但係佢重未過水，希望大家快的想下辦法。」

「自由勞工」大炮王

香港的「自由勞工」謊言他們在港九十萬工人中，擁有三萬會員；香港電車公司的僞組織「越多利電車自由工會」的「會員」在一千七百多電車工人中，實在只得幾十人，卻號稱擁有六百「會員」；而澳門的這幾十個「自由勞工」頭子更痛快，他居然把全澳門的二萬工人都說是他們的「會員」了。

事實上怎麼樣呢？且聽一個被騙作「籌備委員」的所謂「代表」的話吧。他說：「挑，以為點樣好法，原來係國民黨搞嘅水嘢。成晚都話台灣話以行動對行動，又講唔出好嘢過度，得個三九兩丁七人，就成的『工人的代表』，拆穿了，不過是十多個報販所組成的『自由工會』和差不多同樣人數的三輪車、拋竹、小販、建築等幾個所謂『工會』的幾十個人。」

某公會的負責人被邀作「來賓」之後對人說：「我都睇定下先動。出席嘅代表，會員係佢、主持人又係佢。」他又說：「當總務嘅陳×夫，原來係德明中學教員，佢又係報販書記，但係唔知點，佢又搖身一變，現在做報販代表，居然變成爆竹工人代表。如果界人知道，真係抬棺材，跌甩褲，失禮死人咯！」

是這樣的一撮「人」，是這樣的「代表」，「自由勞工」能夠幹出甚麼好事來呢？等着瞧吧！

可憐孩子無人照顧 兩人被燙 女孩慘死

【本報訊】一個男孩與一個女孩，由於父母疏忽照顧，昨天分別被開水燙至重傷。其中一個女孩在送往醫院的途中就不幸的慘死了。

這兩個可憐孩子的父母，都是貧窮的靠勞動生活的工人和農民。男孩名叫黃啓龍，四歲，住在荃灣木屋，昨天下午四時被燙重傷，現在醫院留醫。

女孩名叫李雙妹，四歲，是西貢茱村農民的女兒，昨天早上六點多鐘被開水燙至遍體，待報警救十字車趕往載她入醫院時，因路途遙遠，傷勢太重，在車中便慘死了。

南北行公所開會員大會

【本報訊】南北行公所昨天下午一時在會所內舉行會員大會，出席者有：南泰行湯秉泰、梁德麟、黃建德、同興行翁世光、源利行梁燦輝、茂泰鄭開、鈺發源李韻濤、聯益行李能、長成行馮澤琴、兆豐行卓世光及公所秘書洪浩等數十人，主席湯秉達致會詞，並報告本年度三月至九月半年來工作，隨時討論今後會務及建會所等問題，會後舉行茶會，晚上八時在金陵酒家設宴聯歡。（按：南北行公所現有會員九十六家。）

街頭巷尾

★百貨公司大減價過後，鋪裏「清靜」非常；尤其是每天早上，的確是「門可羅雀」。（甄）

★灣仔某瓷室窗櫥陳列的「瑞士鷄」，每隻售價四元。可是鷄之大小，眞的名符其實：因為瑞士在世界上算是面積最小的國家之一，而「瑞士鷄」也就只有拳頭那麼大（面學）

「買煙開口」

★深水埗福榮街某香煙攤用一塊紙皮寫着：「賒借免言，買煙開口。」旁邊還附有幾個小字：「亞蘭母女香煙攤啓」。（皮）

★有兩個少年在茶樓談笑。甲說：「哈林籃球隊的隊員眞艷福不淺，一到港，就有什麼『小姐』去歡迎，並送以熱烈的擁抱與香吻，眞的不知羨煞了多少香港人。」乙說：「咁你又唔做黑人？」（學）

★金銀貿易場游泳棚內，兩邊各設有一個牌，指示水的「漲」與「退」；有時兩個牌各有所向，一個指着「漲」，一個指着「退」。令人看見，覺得莫名其妙。（成）

★文咸東街某商店早上啓鋪開時，發出「拍拍拍……」一連串巨響，好像響起了一排機槍。膽小的人經過這裏，都被嚇得膽跳心驚。（成）

「小姐」害人

★近日的「乞乞小姐」（颱風）往來頻繁。停泊在海旁的小艇也隨着「小姐」的來臨駛往避風塘。一般小艇的婦人說：「累到我地成日冇生意做，『小姐』原來咁乞人憎嘅？」（劍）

★中秋節將臨，經營月餅的商店，經裝璜門面。可是，餅家爹說，通往年最受小孩歡喜的「猪仔餅」，今年也沒有多少小童光顧。（劍）

世界難撈

★兩個生意佬會面，一個說：「福哥，好耐冇見，動，發財可嗎？」另一個答道：「發財就假，一頓就真。」停了一會，他續說：「講起來眞係淚，一亮眼，總之係世界越來越難撈」

「小姐」咁乞人憎

茶樓流傳艷事

國泰

今天隆重獻映

請早購票

五十年代公司繼「火鳳凰」後又一巨製

導演：舒適★顧而已★白沉

神 鬼 人

舞神搗鬼刮龍害人的內幕

嗜賭受騙走頭無路的寫眞

★自私自利不顧別人的警鐘★

求神不如求己！冤鬼會變好人！

編劇：馬國亮★慕容婉兒★沈寂

本星期日早12時半早場 國士無雙 蘇聯巨片 廉價座收

·星光璀璨·不可迫視·

劉瓊 馮琳 陶金 文逸民 孫景路 吳家驤 狄梵 海濤 李清 牛犇 韓非 石磊 陳娟娟 藍青 姜明 劉甦 童毅 任意之 瑪 陳瑚 李次玉 陳琦 丹 羅維 李薇 廖凡 王臻

黃芳 高翔 沈雲 周文彬 嘉玲 余婉菲 金翰 莫小林

主演

經濟新聞

好貨吸引買家下手 松香買賣逾二千箱

兩天來成出二千六百九十五箱 印尼客擬購二千箱正在洽商中

【本報訊】交投日益暢旺的松香市，昨天成出東江熟松香二千二百八十五箱（每箱重一公擔），創數月來成交的最高紀錄；另有二千箱則在商洽中，日間可能成交。綜計兩天來成出的已有二千六百九十五箱了。

昨天買出的二千二百多箱松香中，日本客吸力最雄，佔第一位，計達二千箱。此間洋行買入轉運到英倫的有二百箱。台灣客與本地客亦從旁助興，前者買去二十五箱，後者買入十箱。

在國際市場上，我國松香顯然已高居首位，無論是品質和價廉方面，美國貨都趕不上的。據經售的商行指出：當日本客知道這裏有這樣便宜的貨品時，便馬上來電訂購了，很多都是最近才交手的新客戶。據悉：經港轉銷的熟松香，除日本、南朝鮮、台灣及本地客齊購買以外，最近英國方面也落手了，印尼則正在洽商中，此間松香市場，正是一片欣欣向榮的現象。

前天下午繼續成出的，有帆船A級貨六十箱，穩售每箱九十六元；B級貨七十箱，售每箱九十二元，買主是日本客。昨天，他們追吸未停，再以同價買入A級貨二千箱；B級貨五十箱，訂明下月交貨。本地洋行亦未後人，突向較A級更高一等的帆船牌A級貨着手，以每箱一百零三元的價格買入二百箱運赴倫敦，台灣客則向混合級貨着眼，以每箱七十六元買去二十五箱；乙種不列級貨，有十箱爲本地客購入，成每箱七十三元。與此同時，最近運到的湖南生松香，本地客亦買去四件（每件約重一百市斤），成每擔一百三十元。據說湖南產品品質頗好，生松香可以提煉松節油和製做火藥。

一單數量仍達二千箱的A級熟松香，印尼客正與此間土產商行商洽中，聞說已有眉目。就目前的松香市場看來，交易的氣象，正日益增進中。

洋行再度吸進 蛋白片昨清盤

良鄉栗子亦告全部銷清

【本報訊】大陸運來的蛋白片，本地洋行再度買入轉運歐洲，昨天成交的有十八箱（每箱重二百磅），仍售每磅五元二毫。據經售商行表示：他們的蛋白片已經全數清盤。但後來仍有客戶探問，市況頗爲活躍。

關於熱門貨品的天津良鄉栗，亦同時宣告清盤。一家土產商行將最後的數十件放出，仍照前天每擔一百二十五元成交。有些經營日本線的辦莊，事後還取貨辦寄付日本呢。

青豆交投多

除了松香以外，青豆昨天賣出也不少，買客主要還是台灣客和星洲客。綜計全日成出達二百六十噸之多，價錢高低不一，一般變動不大，最低成每擔四十四元三毫（七天期交收的中粒貨），最高成每擔四十五元（際包裝現貨），其餘分成四十四元五毫、四十四元六毫、四十四元八毫幾個價錢。

綠豆交投仍達百噸，張家口貨，售每擔五十二元五毫；明光貨售四十元零五毫；有一種叫做洪橋綠豆，十天期貨拋出六十噸，成每擔三十八元，買家以印、日客爲主。將由漢陽輪運來的天津紅豆花貨，以每擔九十二元拋出一百二十包。安南烏豆，售每擔六十三元，成出二百一十七包。

芝蔴朴仍旺

芝蔴朴本地洋行繼續買入運歐，漢口黃蔴朴，成每擔六十二元五毫，價格低過了五毫，計賣出五十噸。青島提裝生仁，每益斯三十八至四十粒貨色，價又扳回每擔一百零六元，成出三十噸；另有原裝生仁數十包，則售每擔九十元。

南洋客的購買力又見加强，先後買入石膏、黑瓜子和蒜頭等貨物。應城白石膏，價又造低，有二百包以每擔十七元八毫成交。內蒙黑瓜子，售每擔五十一元五毫成一百包；樟樹黑瓜子，次貨亦以同價成二百包。

蒜頭昨市已見站穩，成出仍有九百多笠，嘉定貨價又回升，售每擔四十四元；水東貨售每擔六十六元；河源貨

比外匯價昨天改低

【本報訊】本港比利時外匯價，昨日降低，由每百港元兌八百六十二比利時法郎，改爲八百六十五比利時法郎，降價三比利時法郎。

澳門加大息 港金價微昇

最高成二九三點二五

【本報訊】因傳歐洲金價路報起，港金跌後昨微昇。K金開市二九二·五，一度降至二九一·八七五，旋即回昇，挺至二九二·六二五，午收市二九二·五。午後開市二九二·七五，最高二九三·二五（下午），收市二九二·二五，最低二九一·八七。

九九條易水：上午五（上午）。去息一毫。場內交收一、二九〇兩，場外交收約四千兩。

印條每十兩一五三元，澳條一五三五元；下午印條仍爲一五三元，澳條一三九·七五元。

澳門金開市三〇四·三七五，收市三〇四·五，最高三〇四·六二五，最低三〇四·一二五。加息一元五毫。

K金微昇，主要因爲澳金加息大，港金去息價縮小，同時又傳歐洲金價略起，故金價昇至二九三·二五。但因新金訂價叫低爲每益斯四〇·一五美元，一度報低至四〇·一美元，並傳有新金一批將會在昨日趁最後一班機運到澳門，故金價昇後略降。

美元開市六三三·五，上午收市六三三·五，午後開市六三三·六二五，收市六三三·七五，最高六三四，最低六三二·六二五。去息二毫。交收八萬四千美元。

美電開市六三五·七五，收市六三六·五，最高六三六·五，最低六三三·五。金單開市六三三·五，收市六三四·二五，最高六三四·二五，最低六三三·五。

各地金價多數報低

【本報訊】各地廿四日金價多數報跌。曼谷金由每益斯四三·九九美元跌爲四三·〇七美元。孟買金由每益斯四五·八美元跌爲四五·七三美元。巴黎金由每益斯三九·一三美元跌爲三八·八五美元。瑞士金由每益斯三七·三七美元跌爲三七·三美元。歐洲金價仍低沉，每益斯三七·二美元。貝賣特金每益斯三七·七美元。丹吉爾金每益斯三七·六美元。星期本金每益斯四〇·二美元，市價平定。

經濟特寫 滑稽莫過於此

本報記者

據香港新聞處公佈八月份香港工業品外銷的消息說：在輸出的所有地區中，以輸往台灣的工業品最少，總數值得八千元。

這個數字，對於最近「仁丹王」拉攏廠商去台灣看看那裏的銷場如何大，如何可供香港工業的發展等等，眞是一個最現實的諷刺。

事實是勝於吹牛的。對於一個月來使去銷本港工業品八千元的台灣（按：雖然因爲偶有一些「標投」生意，港工業品間中有較多數量輸台外，據港新聞處說，今年頭八個月內，二、五、七月全無工業品輸台；除八月份銷貨八千元外，六月份僅銷九百五十四元），「仁丹王」竟然向裏拿這工業品的香港廠商說：你們做台灣的生意吧，前途是「樂觀」的，這不是滑天下之大稽是什麼呢！

具體的事實證明了：台灣絕不是香港工業發展的地方，也絕不像反動報所誇張的是那樣一個值得重視的市場。

裝成十足「派頭」

事實證明之一：台灣不過是一個僅有數百萬人口的市場，經過抗戰勝利後國民黨反動派的「刦收」，特別是近幾年來的瘋狂搜刮，台灣人民經濟已瀕透了；台灣已成爲一個貧瘠的市場。

因爲這個緣故，香港已沒有幾種工業品不被拒絕入口的，甚至如最爲台灣急需的棉紗、布疋，除間或有些不爲常人所能做的「標投」生意之外，港商要將這種東西直接輸入台灣，也要吃閉門羹的。

台灣外匯枯竭是如所週知的事。工商業者申請台灣外匯，除了有「人事」以外，向來沒有照數批准的，就是用了「人事」，使了「黑錢」，最多時也不過批准五、六成，三兩個月前批匯率更減至三、四成，最近批匯率更加減縮。

不管肚裏有的只是一包臭屎，外表却裝成「派頭」十足，這正是今天一般白華的擅騙作風。「仁丹王」現在要的恰好就是這一套。

美日貨如湧潮

事實證明之二：台灣已成了美國貨與日本貨的世界了。

有一位製電池的廠商說，近年間，香港電池去銷台灣的數量，比最多時約減少了百分之七十以上。爲什麼呢？除了台灣購買力日差這一原因之外，美國的永備牌電池霸佔台灣市場，是另一個很重要的造因。這不過是例子之一。

日本貨充斥台灣的情形，可從這樣一個事實看出來的：據某報台北專訊說，去年台灣進口總值的八千四百萬美元中，日貨輸入佔去三千九百九十二萬美元，又今年一至七月台灣進口總值六千五百七十萬美元中，日貨輸入亦佔去二千四百萬元，均佔百分之三十五至百分之四十以上。

還有，日本與台灣正在談判一項數達一億五千萬美元的商務協定，預料這一談判成功，日貨勢將如潮似的席捲台灣。

「三朝七日的世界」

事實證明之三：民族工業在蔣介石橫暴統治的廿多年中，所得到的血的教訓，就是國民黨反動派一貫地壓榨、摧殘民族工商業的，在反動派的統治下，民族工業只有死路一條。今天的台灣，即蔣匪殘餘的最後巢穴，那裏是藏垢納污的魔窟，華僑工業如落到蔣幫手上，等於送羊入虎口而已；如與台灣官僚談工業「合作」，比之與虎同床又有什麼分別呢！

特別值得注意的是：像這樣一撮自絕於國人的匪徒，遲早是要被收拾的。正如一位廠商說：「貼埋錢我都唔去台灣，那裏不過是『三朝七日的世界』！」

「證明」的「證明」

既然蔣幫擺踞的台灣是個「三朝七日的世界」，現實的銷路如此微不足道，事實證明這又是一個購買力低差、外匯又少、美日貨充斥的市場，因此，這已充分證明台灣根本不是香港工業的市場，更不是香港工業發展的地方。

因此，很明顯的，蔣幫以「在商言商」勾引廠商「參展」，鼓吹「港廠還台」，大談做台灣生意樂觀等，分明是騙人之詞。

開門幾件事

主要物品零售價（單位港幣元）

九月二十五日（以中央市場價爲準）

品名	單位	零售價	品名	單位	零售價
鮮牛肉	一斤	五·八〇	多瓜	一斤	〇·三〇
猪肉	一斤	三·二〇	番茄	一斤	〇·八〇
中雞	一斤	四·〇〇	白菜	一斤	〇·八〇
鴨	一斤	二·五〇	芥蘭	一斤	一·〇〇
鵝	一斤	三·六〇	菜心	一斤	一·二〇
中蝦	一斤	二·四〇	馬鈴薯	一斤	〇·三五
紅衫	一斤	一·八〇	白糖	一斤	〇·七五
鮫魚	一斤	一·六〇	花生油	一斤	一·八〇
鯇魚	一斤	一·八〇	油粘米	一斤	一·〇〇
雞蛋	十隻	一·五〇	麵粉	一斤	〇·八〇
鴨蛋	十隻	一·五〇	河柴	擔	一〇·五〇

說明：菜心少沖塌，每斤漲二毫，中蝦、鮫魚、芥蘭、番茄各跌二毫。

工廠停業 八月份十五家

機器織造各兩家

【本報訊】據港府勞工處公佈統計，八月份港九兩地工廠停業的有十五家，其中織造廠、機器廠各兩家，其餘針織、化工、顏料及化工、五金、鉛筆、商品製造、錳及石墨、鈕扣、標簽、製油等各一家。

進口外匯新預算 日本已草擬完成

【法新社東京二十三日電】今日此間獲悉：日本十月份至明年三月份的外匯預算，已由大藏省草擬完成，其中包括輸入十四億一千九百萬美元的貨物，和四千八百萬美元的勞務開支。

原先由通商產業省倒訂的草案，只要求輸入總值達十三億七千萬美元的物資，但大藏省已把這一總額增多五千萬美元，以便從英鎊區多輸入一些東西。

根據此項預算，撥給美元區貨物及勞務項目使用的輸入外匯額，分佔六億五千五百萬美元和四千二百八十萬美元，英鎊區的進口貨和勞務，分佔四億六千八百萬美元和三百六十萬美元，公開賬戶區則佔二億九千六百萬美元和一千三百萬美元。

預料在本月五日召開的閣僚會議中，這一草案將可獲得最後的審核通過。

日商又有活動

有人冒雨到荃灣去觀察 打算與港商合股辦工廠

【本報訊】日本「商人」又有若干人來港活動。近日到港的已有兩人，都住在他們的「老友記」家裏。還有幾個「日商」也快來港。據說其中有兩名的入境手續已辦好了。已經到港的兩個日商，其中一個要在港投資工業，加股入他們的「老友記」經營的廠裏。前兩天他還冒雨到荃灣等地去觀察。另一個已經抵港的日商，是打算來港開設工廠的，現在還沒有找到行址，但已託人尋覓，打算和港商合股經營。

據有經驗的商人說：日商此次來港活動，主要是因爲日本工業品找不到出路，日貨在南洋各地普遍遭到仇視，所以要混進本港，借港商的「頭銜」以求發展。他還指出：日商來港爭奪港商的經營，對本港的工業是一種威脅。

茴油現貨疏

洋行近日出四探盤 前兩天先後成廿八桶

【本報訊】茴油日來洋行四出探盤，想買入現貨補足付船，惟此間現貨甚感缺乏。在這兩三天內，茴油已經先後實成二十八桶了。

前天賣出的茴油，洋貨售八百二十五元，先成八桶；昨天，又有十桶則成八百二十元，每擔八百三十元好價（兩星期交收的花貨）。這二十多桶茴油都是運到歐洲去的。此外，散艙足力桐油亦有成交，價錢是每擔二百二十元，買主聞說是本地客。

南洋有銷路 白銀價上揚

【本報訊】南洋客吸購白銀，前昨兩日白銀漲價。紋銀條由五·七五元漲至五·九元，新雙毫由二·八二元漲至二·九元，大頭銀由三·三五元漲至三·七元，帆光銀由三·六五元漲至三·七元。

麵粉市 漲跌互見

【本報訊】麵粉花貨仍有大手買賣，價格則漲跌互見。

加拿大麵粉三角星后牌繼續有買家搜購，價值上昇，下月底到花貨昨有八千包拋出，成價爲每包二十二元六毫。沙士堅牌明年一月份到花貨以每包二十四元成出一千包，紅龍牌十二月份到花貨亦以每包二十四元成一千五百包，綠龍牌明年一月份花貨以二十二元八毫成交二千包，以二十二元成交二千包。美國麵粉價繼下跌，八至十月份到花貨以二十二元五毫成二千五百包，古寧牌現貨以每包二十一元，白菜牌現貨亦以二十一元五毫成二百包。澳洲麵粉交易穩，雅稜有成交。

米市大勢平淡 內地糯米獨暢

昨天成二千七百五十包

【本報訊】米市大勢平淡中，昨天內地大糯米獨有大量成交。日前由內地運來的一批大糯米，昨天貨商提出開盤，因價位相宜，頗引起一般買家興趣，隨即以每擔七十元五毫的價格成交了二千七百五十包。至此，這批內地大糯米已告清盤。

大家知道，內地大糯米是比暹羅糯米爲好的。暹羅A1糯米市價售每擔七十八元，而比它好的內地大糯米倒比它平了幾元，所以目前雖未到當銷時候，而一般拆家也樂意吸入着市。

昨天食米市道平靜，暹羅米沒有大手買賣，越南米條雖有大盤成交，但成價普遍比前每擔再跌數毫。

熱門藥品轉告活躍

意腸熱丸週間銷出三萬支 法肺針二天來賣去五萬支

【本報訊】雖然就貨價來說，還是有漲有跌的，但這十天來的西藥市，顯然又已從沉寂轉爲活躍了。特別是一些當銷的貨物，更因外客落場批購，而有着相當大宗的交易，價錢也宣告回昇了。

意大利出品的十二粒裝腸熱丸，是目前最暢銷的一種藥品。據估計，在截至昨日爲止的一週內，這種藥品一共約銷出了三萬支之多，價格維持在每支十二元左右的水平。代理這種意國藥品的洋行，最近仍有新貨繼續放出，訂價是每支CIF香港十一元五毫。因爲訂價與市價相差不遠，而且這種藥品的旺銷季節也快要成爲過去了，所以一般貨家都不敢訂入。

法國治必效廠出品的肺針，這三天來一共成交了五萬支，現貨售每支四元二毫，花貨則成三元三毫，與上週市價相比，普遍上漲了一、二毫。形成這種法國肺針旺銷的原因，是由於外客及本地炒家都有落場批購，以及來貨疏少的緣故。也是由該廠出品的廿萬單位幾尼西林油針，在過去三天內亦成交了二、三萬支，因爲來少求多，成交價已一路由每支八毫漲至八毫四仙。

西德及瑞士出品的磺胺類藥，新近也有一批放盤求售，訂價且已由十三元二毫減至十二元五毫。鑑於訂價相宜，貨物也可以在下月間起運，一般缺貨的商號都訂入了不少。這幾天來，據初步統計，成交的西德和瑞士等兩國的磺胺粉，約有一萬二千磅至二萬磅之多。

硫化碱暢銷 非那普丁粉略昇

廣州商情

【本報廣州廿五日電話】本市今天市況：化工原料市穩定，快熟粉、食臭粉仍暢銷，價如昨。吉星牌硫化碱成交甚多，每公擔三三萬；硫磺每公斤成六、四〇〇元。染料市如昨。鴻燕牌硫化元青有新盤，每市擔成一五一萬。聯盟牌硫化元青做高三萬，每市擔成一六八萬。汽巴靛六〇力每市擔成七〇五萬，五〇力每市擔成六〇五萬。新藥新貨續上市，大寶來西林針每支成四八〇〇元，依雲氏九一四針多成，四五〇〇元。非那普丁粉略升，每磅成五五、〇〇〇元。紅汞粉每磅跌二萬，成二一萬。五金市況轉疲，三吋至七吋二〇〇磅裝馬口鐵，每箱成一、九五〇萬。二六號星鐵每噸成二、〇〇〇萬，三吋二號每噸成一、二五〇萬。桐油鄉客吸購，每市擔成五一萬。油市疲。

藥品價漲市旺的原因，主要是由於外客及本地炒家都有落場批購，以

港商訂購藥品 近日數量仍多

一週來達四百多萬元

【本報訊】由於藥品續銷往大陸，港商訂購歐洲藥品又增加了。根據某外商銀行統計：最近一個星期的時間，港商經港向法國等地訂購的西藥達四百多萬元。

商人最近訂購的西藥，每宗數量很大，有一銀行單是在前昨兩日的兩單生意，便有七十多萬元，其中一宗佔四十多萬元。

因爲法國U.P.R.廠的肺針供不應求，許多港商已改訂法國欽石嘜肺針。其他除鏈黴素、訂西林、阿士匹靈及許些西藥原料外，據說有幾種爲過去少訂的成藥，最近訂購的人也多起來了。

港商訂洋紙 連日有多宗

【本報訊】港商連日向歐洲訂購書紙、牛皮紙、蠟紙的人頗多，但每宗訂貨的數量仍屬有限，有些是十多萬元的，頗多是三數萬元的。據說最近港商訂購新聞紙的稍少。

印度紅糖 成出二百噸

【本報訊】製造黑片糖原料的印度紅糖，因本港的片糖廠久趨疲滯，昨因本港市道轉活，印度塊狀紅糖花包貨以每擔三十二元成交一百噸，另以每擔三十元成交一百噸，買家均爲本港片糖廠。

截郵時間表

今日

平郵
中華人民共和國　上午九時半
澳門　上午十一時、六時
馬來亞　下午二時
印尼、日本　下午二時

空郵
日本、加拿大、美國　上午九時
台灣、日本　下午二時
台灣、沖繩、日本、美國、加拿大、暹羅、緬甸、印度、巴基斯坦、錫蘭、中東、非洲、英國、歐洲、馬來亞、印尼、澳洲、新西蘭　下午四時半

明日

平郵
中華人民共和國　上午九時半、下午五時
澳門　下午二時、六時
檀香山、美國、加拿大、中南美洲　中午十二時
台灣　下午一時
菲島　下午二時
印尼　下午五時

空郵
菲島、關島、檀香山、美國、加拿大　上午八時
美國、加拿大　下午三時
日本、越南、法國、法屬西非及北非、暹羅、緬甸、印度　下午四時半

本公司茲受託出售赤柱村道RBL242 SEC B地段土地一方計地四萬餘方尺地盤已經整妥地面建築圖樣亦已劃就領有建築執照共計住宅洋樓四幢每幢占地約一萬方尺式樣新型最合理想欲購全幅或分塊均可面商本公司並可代爲設計建築接洽時間上午十時至十一時下午四時至五時

大元置業有限公司

英皇道明園大廈四〇六室

大眾必備良藥
主治：痧、嘔、肚痛、四時感冒、腸胃不適、消化不良
保濟丸
各處有售
李眾勝堂創製
用途廣功效大

除左俾人追到咳，必達治咳，確使得！
必達治咳水

各大藥房均售

古紹堯 痲瘡科（痘疹兒喉）
診所：九龍廟街212號　香港擺花街42號
電話：二一六九六

醫藥

英俄日語
長日夜分組個別教授英俄日語
中環威靈頓街42號智源書店報名

招生

告白

交通指南

京漢線客車簡明時刻表

直快8		站名		直快7
16·23	到	北京	開	12·50
54 9·41	開 到	石家莊	到 開	19·11 23
23·15 22·57	開 到	鄭州	到 開	5·43 58
9·36	開	漢口	到	19·19

粵漢線客車簡明時刻表

234 廣武普客	62 廣武快客		站名		61 武廣快客	233 武廣普客
	5·01	到	武昌東	開	23·55	
	23·36 19·22	開 到	長沙東	到 開	9·10 24	
0·03	51 14·31	開 到	衡陽	到 開	13·46 14·05	5·50
21 14·06	6·10 5·55	開 到	韶關	到 開	22·46 23·01	15·25 40
上午6·55	23·55	開	廣州東	到	5·13	22·34

九龍羅湖線客車

九龍開	到羅湖
上午7時39分	上午8時40分
8時32分	9時35分
10時	11時2分
中午11時20分	中午12時21分
下午12時18分	下午1時19分
2時11分	3時12分
4時12分	5時16分
5時5分	6時7分
6時4分	7時5分
8時8分	9時10分

羅湖開	到九龍
上午6時58分	上午7時57分
7時48分	8時48分
8時16分	9時14分
10時7分	11時8分
11時57分	中午12時59分
下午1時58分	下午2時52分
3時16分（快車）	4時2分
3時27分	4時29分
4時5分	5時22分
5時43分	6時45分
7時50分	8時15分

滬粵客車 簡明行車時刻表

直快10		站名		直快9
下午16·19	到	上海	開	上午12·25
28 12·10	開 到	杭州	到 開	16·18 36
52 7·42	開 到	金華	到 開	20·53 21·03
47 21·31	開 到	向塘西站	到 開	7·01 17
23 12·01	開 到	株州	到 開	16·11 32
9·05 47	開 到	衡陽	到 開	19·19 38
0·12 23·57	開 到	韶關	到 開	4·00 15
18·05 下午	開	廣州東	到	10·11 上午

廣深線客車行車時刻表

普客238	站名	普客237
	廣州南	
18·49	廣州	7·5
47 16·37	石龍	9·53 10·03
15·31 15·27	樟木頭	11·06 10
14·00	深圳	12·33

港澳線輪船航期

船名	往澳時間	返港時間	碼頭	電話
德星	每日午夜十二時	每日下午一時半	大業	20545
佛山	（入例塢）		元安	26719
利航	每日下午二時半	每日凌晨二時半	大業	22555
廣東	每日午夜十二時	每日上午十一時半	元安	24737
金城	每日下午二時正	每日凌晨二時正	三角	20574
大來	每日下午三時正	每日凌晨三時正	德記	26719

入口船期

船名	西名	開來埠名	日期	公司
山西	SHANSI	曼谷	26日	太古
雲南	YUNNAN	上海	26日	太古
白奢南總統	PRES. BUCHUNAN	美國日本	26日	總統
國際	KUO CHI	高雄	26日	華商
香港航運	H.K. TRANSPORT	美國蜆城	26日	渣甸
南島	LAN TAO	廣州	26日	華林
財生	CHOY SANG	加爾星洲曼谷	27日	渣甸
卡查士	CALCHAS	大沽口	27日	渣甸

出口船期

船名	西名	開往埠名	日期	公司
海順	HELIOS	曼谷	26日	多利順
岳州	YOCHOW	日本	26日	太古
奧沙打	OZARDA	星洲哥倫拔加拉當	26日	鐵行
廣東	CANTON	星洲哥倫拔歐洲	26日	鐵行
湖北	HUPEH	大津	26日	太古
利來	AKRON LILY	高雄	26日	維記
福寧	FUNING	星洲打橫	26日	太古
海利	HAI LEE	星洲仰光賓那	26日	多利順

體育

·士丹利盾七人球賽·

巴士兄弟齊奏凱歌　傑志昆仲同遭淘汰

最後八隊產生定下月三日再角逐

·昨日戰報·

巴士乙淘汰南華甲：二比二角球五比一

巴士甲淘汰傑志甲：二比零

陸軍甲淘汰傑志乙：一比一角球二比零

港會甲淘汰小柴灣：三比一

【本報訊】「士丹利」盾七人足球賽，昨天下午，在香港會場演出，這是第三週的最後四場。（比賽結果見表）經過昨天的比賽，最後八隊都已產生出來；得半準決賽權的最後八隊對賽秩序如下：陸軍乙對南華乙；巴士乙對光華；港會甲對東方乙；巴士甲對陸軍甲；這四場半準決賽，定於十月三日下午二時在香港會場舉行，由半準決賽直至解決錦標誰屬為止。

昨天四仗，頗夠刺激，尤以第一三兩仗最為緊張，扣人心弦。因為第一場的南華甲在十五分鐘前，負五記角球之多，但仍贏球兩隻，由於時間無多，一般看客都以為南華甲必勝了。怎料到了最後五分鐘，形勢陡變，巴士乙在不斷猛攻之下，先由司徒文扳回一球，最後一分鐘又由李大頭奪回一隻，打成球數二比二之後，巴士乙因為多出四隻角球，遂反敗為勝。綜觀此戰過程，上半場南華甲由於速度夠高，常常威脅巴士乙的後方。由梁林射進一球。所以巴士乙在這時候，追得要走下風。下半場開賽不久，南華甲又由楊偉滔再建一功，以二比零佔先，如果南華甲在贏兩球之後仍發動高速度的攻勢，相信不會遭受最後厄運。但他們贏了兩球之後似已心滿意足，竟改採守勢，因此，巴士乙還有個人技術較佳，圍攻南華甲的腹地，終之南華甲因此陣腳崩潰，連失兩球，而以一比五的角球比數卒告失敗，深為可惜。第三場陸軍甲的演出，確比傑志乙為良好，尤以前鋒的傳球與衛剛都甚到家，但由於傑志乙力抗，球的比數是打成各一之局，只是多失兩記角球遂遭淘汰。至於第二場傑志甲的演出，個人技術雖然優於對方，但因前鋒太散漫，不容易找到射門機會，就是攻門，也因巴士甲的守門衛佛儉表演出色，迭次化險為夷，使到傑志甲的前鋒望門興嘆，反之，巴士甲雖常常被攻，偶爾出擊，便射中對方要害，故能淨勝二球，氣走傑志甲。總之，昨天傑志甲的情形是：沒有前鋒。第四場港會甲的實力較為強些，打垮小柴灣是應有的結果。四隊陣容如下：

巴士乙：吳譚煥章、李春發、譚煥灼、衛佛儉、祥鄧森、李大頭、司徒文

巴士甲：闞景新、譚司徒亮、阮煒坤、梁木錦、李小輝、成康士、倫邦亨

陸軍甲：阿巴路尼、林伯威、恕奇

港會甲：花他、勒當、披路、奴、嘉、拿頓、域

「米業盃」乒乓賽　七十二隊齊出師

十月一日開始每晚兩場

【本報訊】米業商會主辦的「米業盃」團體乒乓賽，有七十二隊參加角逐。該會決定十月一日下午六時半在該會內揭開戰幕，以後每晚比賽兩場。

該盃賽是採單淘汰和台維斯盃賽制的。在七十二隊中，以米商、晨光兩隊實力較強，米商有麥永寧、郭玉成、鄭國榮；晨光則有羅錦燊、李萍、周偉、梁熾輝四人。賽會便指定這兩隊為種子隊，以免兩強隊一開始就碰頭。米商隊被派在第一至卅六隊中，晨光隊被派在第卅七至七十二隊內。

昨晚賽會召集各隊代表抽簽編排比賽秩序，昨晚秩序雖抽定了，可是為着顧慮和乒乓總會公開賽的賽程衝突，所以昨晚還未能即時編定賽程，要待一番調查手續後才決定。

昨晚抽簽秩序如下：（由一至七十二循序而下）米商、西救傷、學聯、僑東A、捷藝、愛司藍、長洲博愛、友聯（旺角）、白雲、光華白、晨光D、智仁勇、衛超B、太平B、學聯、旋風、德明友、粵、廣鐵C、C.K.、遲T、冷鋒、糧商、自愛、百紅A、太華、羣力、教進、小豹、維鷹、鷹風、光華黃、新友、俊和、忠協、晨光B、冠華、友聯（油麻地）、衛紅、晨光白、南星、僑東C、超A、勝利、華電研、學友、友合、冠鴻、名古屋、朗天、華藝、廣大C、愛司黃、育美、香港會、凌雲、愛司紅、朱有蘭、聯甚、林小童、廣大明、A興、二友、少年、百紅B、廣大B、廣大D、晨光C、僑東、智仁、霹靂、太平A、晨光。

今晚排球賽

打個明白六華戰華雄　事關錦標東方抗英消

【本報訊】公開排球聯賽今晚七時半起有兩場在青年會球場舉行，這兩場是本月廿二日因在比賽中遇雨改期在今晚補賽的，首場六華對華雄；末場東方對英消。當日華雄在第一局以十八比十二先勝六華，這個成績保留今晚續賽。

六華與華雄之戰，華雄經驗較好，實力也比六華強勁，當可取勝。東方對英消之戰，此仗為關係聯賽前途的一戰。英消是排球聯賽中的老盟主，實力強勁，本屆出戰以來未逢敵手，與中華並列首席。東方實力也不弱，但曾一敗於中華，因此今晚的一戰，東方更為重視，從兩隊實力來看，英消在攻守都較東方平均，鋒面居多。各隊球員名單如下：

（英消）江國鈿、梅華賓、伍光俊、林潤明、江強、林錦池、余訓南、梅持銳、梅華昌、梅宇文、鍾華超、余鴻兆、鄺文。

（東方）劉華明、翁培佐、陳英寬、陳樹枝、阮景亮、黃耀華、曾福常、梅健勝、李杏林、余兆知、李倫。

（華雄）梁振祺、林爵、陳灼烏、曾睃榮、陳兆寬、劉璟華、梁池欽、黃灼民、阮景遠、梅來烈。

（六華）梅仲新、黃樹源、許球、周輝、劉華、謝安、梅英颺、伍錦宏、黃兆藤、顏良、黃冠橋。

昨晚兩場依時上演，「記者」以零比三直落三盤負於海僑。次場中華友寄之戰，中華佔絕大優勢，勝來輕鬆，惟友寄亦盡力以抗，故能在第三局奪回一局，以一比三敗陣。

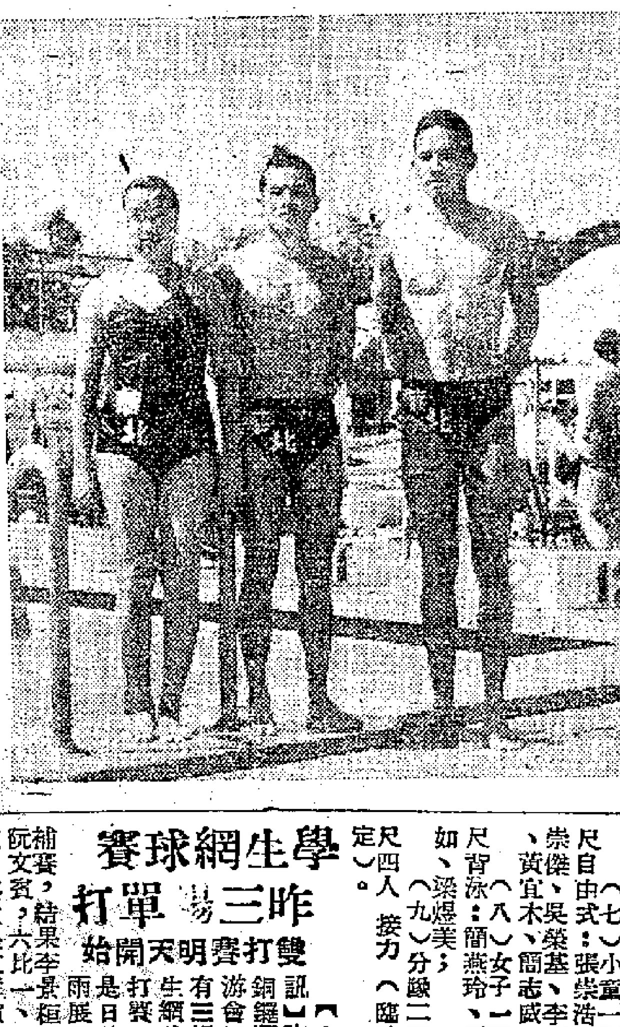

在廣州舉行的全國游泳比賽大會中，華北代表隊內三位印尼華僑代表，從左至右：黃鴻九、陳功成、朱一柱。

高級團體乒乓賽　今晚有八隊角逐

昨賽星島西區東方三隊獲勝　美珍A與孔聖會改期作補賽

【本報訊】高級團體乒乓賽，昨晚有八隊在修頓球場角逐，星島勝青聯五比零；西區勝金銀五比零；東方勝美珍B五比三；美珍A以四比三暫勝孔聖會，成績保留，改日補賽。

今晚續有八隊在愛司球室角逐，七時開始比賽；（一）僑東對青聯；（二）美珍A對勝益；（三）西區B對電業；（四）星島對華雄。

昨晚的各場比賽，以孔聖會對美珍A較為緊張，其他各場強弱懸殊，打來甚為鬆懈。美珍A對孔聖會之戰，孔聖以李洪基打得較好，先後擊敗美珍A的洪子邦和鍾慶洲，但黃業成和李吉興都是擅守不擅攻的，因此給美珍A以四比三先勝。因為時間已到十一時，球證宣佈改日補賽。

記分牌上

星島勝青聯五比零：

鍾展成勝周其臨二比零

鄭國榮勝鮑善同二比零

姜永寧勝錢　江二比零

鍾展成勝鮑善同二比零

姜永寧勝周其臨二比零

西區勝金銀五比零：

李　萍勝鍾仲先二比一

周振球勝黃冠南二比一

羅錦燊勝周汝彤二比零

周振球勝鍾仲先二比零

李　萍勝周汝彤二比一

東方勝美珍B五比三：

傅其芳勝謝鐵城二比零

薛緒初勝蕭　耀二比零

徐祥齡負鍾慶焜（棄權）

傅其芳勝蕭　耀二比零

徐祥齡負謝鐵城（棄權）

薛緒初勝鍾慶焜二比零

徐祥齡負蕭　耀（棄權）

傅其芳勝鍾慶焜二比零

孔聖會負美珍三比四：

李洪基勝洪子邦二比一

黃業成負鍾慶洲零比二

李洪基勝鍾慶洲二比零

李吉興勝莫明遠二比零

黃業成負莫明遠一比二

李吉興負鍾慶洲一比二

鐘聲週年水運會　今夕開始入決賽

節目共九項另有渡海泳

【本報訊】鐘聲慈善社游泳部定於今（廿六）明（廿七）一連兩日舉行週年水運大會。又廿八日繼續舉行長途泳（游程由鐘聲泳場游至金銀貿易場對開之紅浮筒，然後泳返，全程約一千公尺）。水運會昨已舉行預賽，今日下午八時仍在該場泳場舉行第一日決賽。計項目九個：

（一）男一百公尺自由式：黃卓炯、梁榮智、陳永麒、陳華盛、游文光；（二）男子二百公尺自由式：游文光、吳偉林、梁讓、謝藹居、吳潘森權；（三）女子五十公尺自由式：簡燕玲、林婉容、吳麗儀、陳意美；（四）救傷隊五十公尺自由式（臨時報名）；（五）女子二百公尺胸泳：梁煜美、麥燕如、蘇鳳秋、余秀珍、吳麗儀、簡燕玲；（六）男子千五百公尺自由式：潘文浩、梁榮智、陳永麒、鄧沃明、黃卓炯、陳華盛；（七）小童一百公尺自由式：張崇浩、張崇傑、吳榮基、李炳松、黃宜木、簡志威；（八）女子一百公尺背泳：簡燕玲、馬燕如、梁煜美；（九）分齡二百公尺四人接力（臨時報名）。

學生網球賽　昨三場單打

雙打賽明天開始

【本報訊】昨天銅鑼灣中游會場，有三場學生網球單打賽，那是日前因雨展期的補賽，結果李景桓輕取阮文賓，六比一、六比三；其次，吳文祥演出樣，於第一六比三敗走；力勝呂活惠聰；另場鄒振中六比二、九比七。

明天下午二時半，五場雙打比賽開始：㊀何瀛浦、姚保熙組對簡悅陞、司徒活間組；㊁姚保源、浩組對李卓然、杜忠組；㊂凌宏銳、湯宇陳尚組；㊃吳彼得、阮文賓組對凌宏碩組；㊄謝唯敏、羅煥文組對吳文祥組。

九龍盃小球賽　今日續有兩場

【本報訊】九龍小型足球總會主辦第一屆「九龍盃」小球聯賽，按秩序表今日續有兩場，五時在麥花臣場舉行，六時四十分瑞雄對華樂；順樂對京士柏。昨日四場結果：（麥花臣場）銅青勝沙青二比一、長榮勝利成四比一；（京士柏場）漢雄勝餘青、衛青勝果華三比零。

籃球錦標賽　今晚有三場

【本報訊】灣仔修頓場福利大廈主辦籃球錦標賽，今晚有三場上演，七時正學聯對鐵上，八時正公民對教數，九時正經濟對數司。學、僑、鐵工兩隊實力相當，諒有一番爭持。

最近在瑞士舉行的國際足球比賽中，匈牙利隊以四比二擊敗了瑞士隊。

匈牙利是本屆國際奧林匹克運動會的冠軍，它在最後一場決賽裏以二比零的成績打垮了它的勁敵南斯拉夫。

以一個擁有世界冠軍榮譽的匈牙利隊來應付一支實力並不很強的瑞士隊，它的勝利是一點不使人驚奇的；用香港「球論家」一句慣用的「術語」來說：「這是正常的、合理的戰果。」

但必須特別指出：匈牙利是一支有組織、有訓練而又具有現代最新穎戰術的足球隊。

無可否認，南斯拉夫也是一支現代化的足球隊。匈、南決戰之役，一般觀衆的批評是：「兩隊所用的策略與技巧互相雷同，互相抵消，以致演來反少精采鏡頭，比賽中時呈僵局。」但：「南斯拉夫打到下半場卻愈見鬆弛，似乎有心挨打，不再振作了。」

這是說明了匈牙利的形勢比人強，戰意比人高；這是技術、經驗、魄力加上新穎戰術的總和。比較之下，南斯拉夫顯然差了一「皮」。

匈牙利的中鋒普阿拉斯與左翼鋒齊伯爾都是前鋒的衝鋒陷陣人物，威脅性特別強大；全隊最突出的表現就是具有高速度的打法。匈、南決戰之役，兩隊在上半時均無所獲，但在下半場南斯拉夫右內鋒米蒂克盤球直進，迫近匈隊門前，本有先勝一球之勢，但卻被速度較高的匈隊後衛把球搶去了。這又說明了現代足球比賽，速度是取勝最主要的因素。因為單靠技術並不完全解決問題；足球比賽的運動量很大，需要一個非常好的體力才能充份發揮自己的技術。因此，一個全美的足球隊必需具備技術、體力和戰鬥精神；而後者卻又具有決定性的作用。

進步中的足球戰術

唐　麟

去年我國舉行了全國足球比賽大會，榮獲冠軍的東北隊，憑了它的技術、體力奠下了高漲戰鬥精神的基礎。東北隊比賽了五場，每一場處於進攻狀態的時間都在六十到八十分鐘；也就是說：東北隊每場比賽都是堅持進攻，每球必爭，爭到了球就猛烈進攻。這樣，它就可以爭得主動控制全場，發揮最大的壓力去迫使對方就範。

應該指出：運用「以攻為守」的戰略是要有高度的戰鬥意志，不計成敗，百折不撓的精神。要打就得出盡全力，不留情面，不惜氣力。這一頑強的鬥志，東北足球隊發揮得最透徹。這是自從蘇聯體育代表團的籃球隊去年來到我國表演，以實際例子突出地表現了這一點。使我們的籃球隊從老一套的打法中喚醒過來，把打籃球的經驗運用到足球比賽裏去；而東北足球隊卻是在蘇聯先進體育經驗的影響下進行訓練的，它的成功，並不偶然。

× × × ×

上屆國際奧林匹克大會足球冠軍瑞典隊，在這一屆的大會裏僅得第三名。一般公認，瑞典的打法是屬於比較古舊的一套。

習慣於古舊的打法的足球隊，號稱「足球王國」的英國隊是一個典型的例子。因此，在國際足球比賽中，英國隊已經走向下坡路了。

在香港所常見的W式陣形的戰法，就是師承英國的一種打法：中鋒和兩翼鋒上前，兩內鋒退後輔送，中堅則作第三內衛式。這種打法，也是今日英國職業足球隊所採用的。

然而，近年來歐洲許多國家的打法，已經把這一套舊的戰術揚棄而替代了一種新穎的戰術。顯著的例子是：他們並不保守W的陣形而採取了一種相反的打法，由兩翼退後來做運輸工作；中堅則經常突出。

兩翼退後是不是加強了防守而削弱了攻勢呢？答案是：「不！」

從這裏獲得經驗的英國足球名左翼湯芬尼說：「假如你認為這只是加強守力的一種打法，那麼，請你看看我們的兩翼在退後時，我們的隊是在進攻還是退守你就不難了解了。」

這是有事實證明的，英國的皮里士頓隊中鋒麽里密在過去一屆的足球季裏，就曾獲得退後的左翼鋒的接應而射進十二隻球之多。更有人指出：這種兩翼鋒退後的打法，簡直可使對方的後衛形同虛設。

× × × ×

足球比賽的戰術、戰略是一天天地向前進的，我們不應該固執於某一種定型的打法，而主要的卻是靠了雄渾的魄力去運用各種各式的打法，每一個位置都可以走動，每一個位置都可以交換，做到以攻為守，爭取主動。但，缺乏了雄渾的魄力，便無所施其技。

重複說句：足球比賽致勝的條件是技術、體力和戰鬥精神。

八記　一朝發達

且仃甚感奇怪，何以阿洪一日做足十四個鐘頭，每月僅得一百元，愛麗斯萬每日僅做三四個鐘頭，而月入八百元，阿洪與愛麗斯萬又有何分別？豈其為男女不同耶？且仃擬再問阿洪，則有人在外呼曰：「阿洪，齋經理叫你。」阿洪乃飛奔而出矣。

無事可做，打電話訪趙大波，又未返，去吳聲聖處找之，趙大波不在。吳聲聖曰：「你在何處，我今日要見你一次。」且仃曰：「下午我再來拜候，此時我正在工廠之中。」吳聲聖問且仃何以在工廠？且仃曰：「我今日上工也。」吳聲聖喜曰：「你在工廠找到事做乎？做何事？」且仃曰：「董事長。」吳聲聖大笑曰：「且仃兄真會開玩笑，原來做大老闆，恭喜恭喜，何以如此秘密，竟不先告我。如此則我今日更非見你不可矣。」且仃曰：「下午如何？」吳聲聖曰：「當然，我乃無事之人，汝乃董事長，當然忙死你也，然乎？」且仃唯唯。吳聲聖又曰：「我地真住得遠，竟連你做董事長都不知道。且仃先生，我等非請你飲一餐，恭喜你開業不可。」且仃力辭。吳聲聖曰：「非請不可，非請不可！我倆人先請。」且仃惟有謝之，吳聲聖又曰：「且仃兄，你見過今日之忠貞報乎？」且仃謂未。吳聲聖曰：「又提到你也，你何事得罪佢哋人？昨夕，汝非請佢食飯乎？」且仃急問報上所刊何事。吳聲聖曰：「你找一份來看便知明白，下午你如見大波，可同佢一齊來我處。」且仃唯唯。

既收線，且仃即按鈴呼阿洪，而入者非阿洪，為另一少年。問阿洪在何處，少年曰：「阿洪已調回經理室，齋經理派我來此。」問何名，則阿堂也。乃命阿堂往購忠貞報。報紙購回，翻開一閱，果有一消息，其題曰：「如此招待記者」。細閱之，則謂昨夕有準名流且某其人，招待記者，竟闊乞求記者為之吹噓，不意在席上錯誤百出，且出言辱及記者，全體記者當即一致閉會，同意退出此種侮辱性之招待會。後雖經主人再三挽留，態度百出，記者為不受嗟來之食，且不願與此等敗德無行之人往來起見，一致退出，每人即席議定三元，到外間酒樓，情況熱烈，席間彼此交換意見，一致認定對此種社會害羣之馬，加以抨擊，務使其不能假名流之名，進行欺壓良善之陰謀云云。且仃閱竟，為之大駭。嗚呼哀哉，真好做唔做矣。再看此文之署名，則赫然為「畢成仁」，是即取去且仃一套仙服之人也。難怪趙大波避之若浼。且仃不慎，此後對之亦惟有路行而已。最怕以後再有手尾，則且仃將來之活動，將受其影響必矣。興念及此，懼甚。一肚氣，打電話問齋素寶曰：「我來此枯坐半一小時餘，究竟有何事可辦？」齋素寶曰：「董事長，現在確冇乜事來者。」且仃曰：「小事亦可，我在此何為？」齋素寶曰：「董事長感覺無聊耶？我將使人送上報紙，董事長早餐否？我叫人開茶來。」「我來與董事長面談如何？」「且仃不要，……」（三九〇）

秋　天（中）

房樹民

（二）

地裏，十一號八一號奔着不同活兒的人們，談論着同樣的題目──蘿蔔的新品種。

進入六月，正是頭伏季節。

紅雲遮住了西斜的太陽，染紅了無邊際的莊稼和堤旁用蘆席搭成的棚子。

棚子裏，滿坐着議論豐產的人們，大家說着話。風從河面吹來，帶着清爽涼氣。

「種啦！農場研究出來的沒有墩柵，『金皇后』不就是個樣子！」

「金慶叔講話：信心高着一點！豐收了，」

對全區全縣的影響都是大的呀！到那時，『象牙白』就算咱村推廣啦！」貴銀信口說。

「頭伏蘿蔔二伏菜，三伏裏頭種蕎麥。」──又該蕎啦！」

對岸，有說話聲，貴銀說：

「評比組的人們回來啦！」

說着站起來，撣掉屁股上的沙土，向擺渡口跑去。

運河裏，河水甩成麥穗浪花流着，平靜得像一面鏡子，反映着紅色晚霞。

金慶叔、紀紅叔們坐在船上，貴銀撐着篙。人們站在岸上迎着，準備聽聽評比的結果和銀柱村的新聞。

船剛搭了岸，大家圍上來：「金慶叔，快點報告吧！」

「簡單報告一下，」金慶叔說：「在比賽國上，公推都是一等；在擴軍優屬上，兩村都算積極。夏鋤，咱村落下一步，他們三遍啦！」

「明天，咱們也開始，追！」有幾個沉不住氣地說。

「不行，」金慶叔揮動着粗大的手掌，「大家又忘了：那年進入六月，河水不是暴漲一回？夏鋤可以往後推動一步，堤壩應該擱在頭裏：堤破了，關係着今年全縣豐產計劃。」

「種蘿蔔呢？」

「也要往後推動兩天。」

「銀柱村倒底決定了啥種？」

「還是『箭桿白』。」

「保守的腦袋油鏈啞不開！」貴銀氣呼呼地說。

「所以說，這回咱村的責任更大了！銀柱村瞪眼看着咱們的『金皇后』和『象牙白』啦！」紀紅叔說。

「他們提出的競賽數目是多少？」

「一萬斤。咱們的需要討論才能決定。」金慶叔說。

「咱們的一萬五！」貴銀大聲嚷。

「再有，」金慶叔說，「銀柱村的蛋子發現了螞蚱，可是『六六六』藥粉不夠用了，需要咱們幫助一些。」

「應該！」

「幫助他們，」貴銀笑着說：「要不着驗了。在咱們手裏有的可說。」

「回去開大會再決定。」評比組的人們回村了。

天黑下來，鈎金月亮升在天空，護青隊的人們挎起步槍、花槍，鑽進莊稼地裏。

天明，東方露紅的時候，金柱村家家吃完早飯，挎着噴粉器揹着藥品和挑着土籃扛着鍬的人們，聚集在村公所門前的大場裏，笛子響過後，分站成排。

金慶叔站在土平台上說：

「到銀柱村去的人們，要聽從人家的一切分配，服從一切領導，拿友誼的精神來幫助他們！」

「是！」左排，整齊而響亮的聲音。

「護堤的，不要麻痺大意，倉羅窩，長蟲洞都要堵住！」

「是！」右排，整齊而響亮的聲音。

紀紅叔帶着滅蟲隊，金慶叔帶着護堤隊一同出發了。

頂到過晌，河堤高二尺。

但是，遙遠的西方升起了大疙瘩黑雲，雷聲隆隆鳴；運河裏，偷偷向上漲水。人們知道：汛期到來了。

對岸，四隻大船向這邊划來，滅蟲隊回來了。

「銀柱村的螞蚱打淨了？」鬧堤的人們關心地問。

「淨了。」

「淨了。現在，他們也開始護堤了。」說着，放下滅蟲傢什，一塊塊鑽到堤上來。

傍黑，風颳起來，黑雲向這邊猛力飛跑！

這時，河水已經暴漲五尺，巨大的波濤前擁後擁地翻滾着，用力地拍打岸上的泥沙，發出驚人怪響。

堵堤的人們，精神加倍緊張。但是，銅子大的雨點掉落下來。

金慶叔站在高沙坨上，沙啞的嗓子喊着：

「跟風雨做鬥爭啊！戰勝這關蟲害更有保證啦！」

頂着飄潑大雨，堤的人們精神十足。可是，也有人說：

「這麼黑，睜眼不見五指，砰砰跟頭呀！」

「要泥坨子啦！」……

在運河裏，突然出現幾盞亮燈，這裏的人們，驚慌了：

「小心！沒準是特務乘機破壞！」

「護堤的！把槍拴拉上！」

「聽着！聽着！喊話哪！」

貴銀幾個小伙子，拿着手榴彈悄悄跑到運河邊上。一會兒，笑着回來了。大聲嚷着：

「是銀柱村援助咱們的！」

大家立刻笑了起來：「對咱們的啦！」

說着，幾盞亮燈已經登岸，金慶叔和紀紅叔迎上去，握住苗瑞朋的手說。

「老朋友，你們都操辦好了？」

「好了，剩下一部分人讓着。」

說着，銀柱村的人們就開始動手了。

兩村的人們，挑着土籃，穿插在河堤上，來來往往，像是螞蟻搬家。

雲彩飛過去，鈎金月亮露出來，人們看着馬杓星，知道已過二更天。

銀柱村的人們開始回去了，金柱村的人們，歡送他們過了運河。

在人群裏，如意老漢披着濕透的衣服，突然擠了進來，嚷着：

「好雨啦！潤這麼一宵，明天就拾好蘿蔔呀！」

「對！這麼一來，可以少澆一遍！」

金慶叔和紀紅叔們研究一下，認為可以，就決定了。第二天，東方挑哨的時候，在運河平原上，無數的人們開始工作了：鈴子輕輕滑破地皮，翻起一層濕潤的黑沙，撒下種子，後面，培起了薄埂。

（三）

揉子蒼皮、高粱晒米的時候，運河岸上，蘿蔔是茂綠的一片，扒開沙土，雪白的蘿蔔已長瓶口粗。

但是，在那油綠的葉子底下，生起了膩蟲。

早晨，人們站在堤旁，看着上災的蘿蔔，心痛地犯起愁來：

「沒見過這樣的好蘿蔔呀，膩蟲糊上，葉兒就黃，完了！」

「完了也比往年強，往年的長到頂死比瓶口粗多少呀！」

「你這叫生蠶到頂思想，還說你算知足了？」貴銀說。

「等你金慶叔打區裏回來，商量到農場看看有啥法治。」紀紅叔說。

遠處，走過兩個人來，近了，大家看出是金慶叔和苗瑞朋。

「金慶叔，有什麼信兒沒有？」大家迎上去。

「有，還是喜信兒！」金慶叔笑着說，「一個是年青人的喜信兒，秋後，縣農場招生，咱區保送十個，貴銀們，努力呀！」

四一七　演戲

鬼子把大大小小十來個碉堡交給中央軍防守，自己追逐前後撤的八路軍。碉堡像一把扇子似的半朗着郝莊，但砲樓上卻飄落着太陽旗。

「上面有命令，」那中央軍軍長在碉堡上瞭望着向前追擊的鬼子兵，透一口氣，向四眼狗低聲說道：「咱乾脆不回去啦，表面上假裝投降日本，暗地裏還是中央軍的軍長，待中日雙方消滅了共產黨，我還去當中央軍的軍長，你說這不是演戲嗎？」

「俺也聽說過，」四眼狗喝一口太陽牌啤酒，「老兄另有任用，前途無量，」他舉起杯子，「乾一杯，將來最起碼是個總司令！」

「還得請老兄在上面多美言幾句。」那軍長舉起杯子，還向郝大爺夫婦倆碰了碰，「啊啊！你倆口子一天到晚儘嘔氣，何苦來呢？」他瞅一眼郝大奶奶，只見她漲紅着臉垂着頭，雙手在捻着衣襟，「咱們都在演戲，老兄，你又何必呢，她找上去的？你知道咱蔣夫人同美國人勾勾搭搭幾十年，在重慶那個不知，那個不曉？蔣委員長戴着那頂綠帽都不在乎，何況你！來，來，咱乾一杯！從現在起，我這個軍長都要掛日本旗啦，反正大家在演戲，別當真，別當真！」

「生氣？」郝大爺半晌才開了腔，「俺生她的氣？才沒有這回事哩！前兒晚上俺跟她說，要皇軍總司令發表俺一個名堂，也讓俺穿上兩尺半揚眉吐氣，嘿！」

「她就沒有說！」郝大爺拍的一口黃痰從碉堡上吐向地面，「原來為這個，」軍長大笑，「你咋不說呢？」

「誰說俺沒同他說？」郝大奶奶倏地站起，狠狠地罵道，「好心腸當作驢肝肺，倆同他說過三晚上！人家不幹嘛！人家說，你男人文不能寫公事，武不能挑擔子，又不懂日文，是個窩囊廢！」

郝大爺一聽說兵的一聲把杯子擲得粉碎，正要發作，四眼狗一把拉住了他，「何必呢！皇軍那邊沒有你的功名，咱中央忘不了你老兄幫忙的好處。」那邊軍長也一把拖住郝大奶奶，正走向石級，正在這一剎那，突地天搖地動一聲響，碉堡震撼了一下，兵們的慘叫與雜呼聲起，那軍長一怔，便見七八個穿着草綠色服裝的戰士挺着刺刀向碉樓石級飛奔，他趕忙撒開郝大奶奶退到砲樓裏，只見四眼狗同郝大爺嚇得面色青白，嘴唇在抖，指着地面上一個大窟窿說不出話來。那窟窿冒着泛濫着人的浪花，一個個男女戰士迅速地從地面撒了出來，中央軍沿着碉堡長地排成了一條線，周圍兩個碉堡也有兩個同樣的遭遇，那軍長慌得發抖，猛地打了一個冷戰，一柄尖尖的刺刀已頂着他的背脊，後面暴雷似的喊道：「舉起手來！」

小說天地

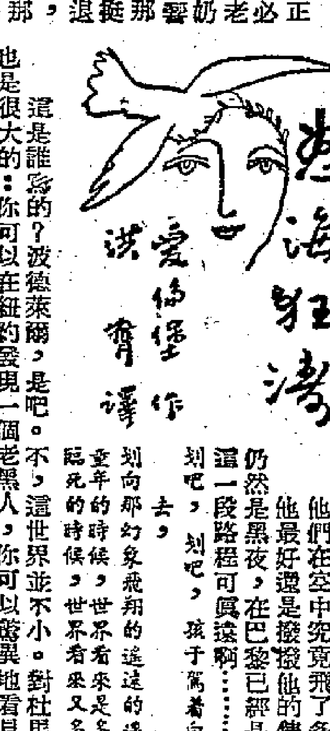

十五、如此紐約！

他們在空中究竟飛了多久了？他最好還是撥撥他的錶吧；這裏仍然是黑夜，在巴黎已經是早晨了。這一段路程可真遠啊！……

划吧，划吧，孩子駕着白雲船划出去，
划向那幻象飛翔的遙遠的邊陲；
童年的時候，世界看來多麼大啊，
臨死的時候，世界看來又多麼小啊。

這是誰寫的？波德萊爾，是吧。不，這世界並不小。對杜馬說來，它也是很大的：你可以在紐約發現一個老黑人，你可以驚異地看見那些玫瑰花凋謝，你可以走迷了路，可以希望，可以活下去……

他沉沉地熟睡了很久。腦子裏頭又是白雲，無窮無盡的白雲，以及像白雲一樣飄忽、朦朧的思想。

忽然，他耳朵裏一陣響，山傾斜了，大地旋轉了，杜馬看見了巴黎郊外冒着炊煙的老房子。

他們飛到巴黎了：……瑪麗會詫異的：「怎麼這麼快就回來了？」杜馬走出飛機，又停了步子，覺得有些迷惘：有一大羣人在那兒歡迎他──相識的和不相識的面孔，工人，學生，幾個教授，「人道報」編輯部的人們，雷尼．馬希洛，捧着花的小女孩，勒若要，作家們，貝蒂工廠的一個代表團。

杜馬給感情所激動了；他含含糊糊地說：「幹麼要這麼興師動衆呢？」

勒若要親熱地握了他的手。

杜馬想向人們道謝，說他多麼感動，多麼快活，可是，他卻另外說了一些話：

「我很高興這裏在下雨，美國的那股炎熱真是可怕……」

他剛剛鑽進了汽車，一個穿淺色雨衣的年輕女人就跑過來，遞給他一束鮮花──有罌粟花，有雛菊，有矢車菊。

他莫名其妙地看看那年輕女人，接着就一下子跳出汽車來：

「好極了，你也來了！我真高興！現在，我的確覺得是回到老家了……」

他熱烈地擁抱瑪佗。

（九八）

葡萄熟了的時候

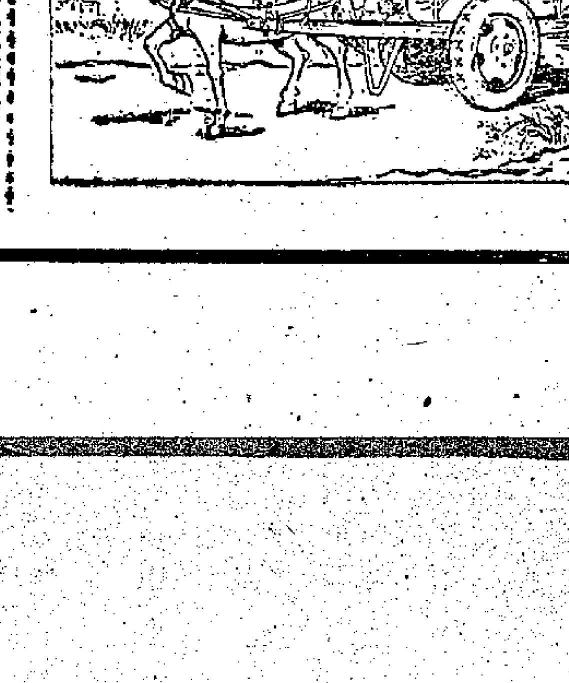

㊆合作社的採辦員丁雙喜，是合作社主任丁老貴的兒子。他趕着一輛大車，車上裝滿從城裏買回來的新水車和日用百貨。坐在他身邊的是農具製造廠的先進工人青年團員周玉泉，他是來幫助安裝新水車的。他得知這裏的團支部書記胡珍珍，是和他在青幹班一同受過訓的同學，所以很高興。

㊇周大媽最近急需買了葡萄等錢用，因為她知道水車的好處，又在合作社裏訂了一輛；同時，她又要為紅娥辦嫁粧，又要捐獻，又要發工錢，這筆錢可不小呀！可是，現在離廟會還遠，葡萄去賣給誰呢？珍珍就叫她到合作社去想辦法，把葡萄賣給合作社。

偉大祖國三年來的偉大成就 各地通訊特輯

上海市科學技術普及工作的成就

新華社記者 鄭伯亞

【上海通訊】三年多來，上海市的科學技術普及工作有了廣泛的開展。在工廠、在農村、在學校中，到處可以看到科學技術普及工作者們在活躍地工作。一九五一年，他們所進行的各種通俗科學演講有六百九十二次，放映科學內容的幻燈片二百三十八次，舉行科學實物展覽會二十六次。今年以來，演講、放映、展覽的規模更大。僅在愛國衞生方面的宣傳演講就有二千四百九十四次，放映幻燈一百五十次，舉行展覽會三十六次，直接受益的聽衆、觀衆達一百多萬人。

上海市的科學技術普及工作是在上海市科學技術普及協會領導下進行的。該會在一九五〇年十一月開始籌備，今年一月正式成立。目前，它已擁有一千四百多會員：包括大學教授及科學研究機關的研究人員三百多人，工廠中的工程師、技術人員三百多人，醫務工作者三百多人，中學的生物理化教師及其他科學工作者五百多人。這一支龐大的科學大軍底任務，是以演講、座談、放映幻燈、舉行展覽會等各種形式，把科學技術知識廣泛地向人民羣衆——特別是工農羣衆進行宣傳普及工作。普及工作的進行，除了由該會總部在全市範圍內作統一的計劃和部署，舉行全市性的演講和展覽會外，主要是依靠其兩種基層組織展開活動。一種是以科學性質劃分的小組，目前已成立的有天文、地理、機電、農業四個組；另一種是以工廠、學校、科學機關爲單位的工作組，已有中國科學院上海辦事處、交通、復旦、同濟、大夏等大學、國營上海第二紡織機械廠、私營新安電機廠等十三個組。這兩種基層組織都有它自己的工作要求、範圍和對象。如天文組，是用唯物主義的觀點解釋自然現象，向人民進行唯物主義宇宙觀的教育。該組在一九五一年中秋節前後舉辦的月亮展覽會，有十萬觀衆從望遠鏡中看到了月亮的眞面目，清除了他們一向存在的關於月亮的種種迷信觀點。

在廣大的產業工人——首先是五金工人中普及科學技術知識，是上海市科學技術普及協會的重點工作。該會所舉辦的各種科學技術演講、座談、幻燈放映和展覽會，都以工業生產方面佔比重最大。一九五一年，爲配合上海各五金工廠推廣高速切削法，該會舉辦了高速切削展覽會。許多教授、專家、工程師們，都就高速切削的原理和方法，進行了通俗的專題演講。參觀這次展覽會並聽到專題演講的有一萬多五金工人，對各廠迅速地推廣高速切削法有很大作用。

在工廠中的科學技術普及工作組，都針對本廠工人的和生產上的需要，用科學技術和提高工人們的生產經驗，促進本廠生產的發展。國營上海第二紡織機械製造廠，工人們具有豐富的生產經驗，但卻有輕視科學理論的偏向。有的工人說：「沒有他（指技術人員）的圖樣，我還不是照樣做出東西來。」技術人員也帶着舊社會「技術至上」的觀點，不願將技術向工人公開，也不問自己的圖樣可靠不可靠，硬要工人照樣做。由於這種情況，在生產上所引起的損失是很大的。如工人們在製造紡織機的軸承與軸時，對公差與容差的原理不懂，做出的成品往往不合規格，退修率非常高。但在一九五一年三月，該廠的科學技術普及工作組成立之後，情況就變了。

科技工作組在工廠 宣講科學知識 解決技術問題

該廠的科學技術普及工作組，首先在全廠工人中徵集了他們在生產上所要求解決的科學知識、技術問題。知道車床工人要求了解車床搭牙表、車刀角度的計算、公差與容差問題；翻砂工人要求了解木與鐵的比值（以便由木型的重量算出翻砂時鑄鐵的重量）；淬火工人要求了解硬度試驗機；鉗工要求了解六角螺絲的計算圖表；一般工人要求了解吋與米厘的換算方法等。根據工人的要求，科學技術普及工作組確定先就一般工人所要求了解的吋與米厘的換算問題，編好換算表，製成貼圖，發給每一工場一張應用。然後分別進行了硬度試驗機、公差與容差問題等專題演講。同時，確定了舉辦定期的技術普及講座，車間技術講座，在黑板報上開闢了技術問答欄；此外，還確定了經常邀請工人參加科學技術普及小組會議，以吸取工人意見和發揮工人中的問題。科學技術普及工作組組員也分別參加工人的技術研究會，把工人的經驗和科學理論結合起來。

這些工作對於每一個工人和生產都起了巨大的影響。當時吋與米厘的換算圖表在工場裏貼出時，工人們都爭先恐後地去看。他們說：「這個貼表很需要，很有用。」但因當時只有一張表，[illegible]。工人們說：「以前工場只知道使用硬度試驗機，現在也懂了它的原理了。」淬火工人說：「以前不知道淬火的原理，現在懂了，因而改變了工作方法，把淬火的報廢率由百分之二十減到千分之二。」工人們寫信在黑板報上表揚科學技術普及工作組給他們的幫助。

滬郊十個農村舉行巡迴展覽 向農民宣傳科學知識

在農村中，你也經常可以看到上海的科學技術普及工作者的活動。復旦大學農學院教授徐天錫、陳椽等，都曾親自到郊區向農民宣傳植棉的知識，改良棉，講述選種、施肥等農業科學方面的知識。

今年四月開始，上海市科學技術普及協會農業組又舉辦了農業科學展覽會，到市郊的十個農村進行巡迴展覽，現在還沒有結束。市郊的棉農們，在一九五〇年種植改良棉種的不到百分之一，到今年已普遍地換種了改良棉種。在浙江省的湖州、紹興；江蘇省的太湖沿岸等地區，去年發生了魚瘟，漁民們急的沒辦法。中國科學院上海研究所的科學技術普及工作組就到了這些地區，研究出該地發生魚類死亡的原因，是因爲有一種鰓毛蟲寄生在魚鰓上。當漁民們在顯微鏡裏看到鰓毛蟲時，都[illegible]說：「我還以爲魚是遭了不好了！」原來漁民有這麼大的蟲子害着，怪不得魚活不了！」原來漁民們在獲得這些科學知識後，已經普遍採用了藥品殺蟲的方法，現在這些地區已沒有魚瘟發生了。

在培養兒童對科學的興趣方面，科學技術普及工作者們所重視的問題。今年「六一」兒童節時，復旦大學理學院院長盧于道等著名科學工作者們，都曾親自向兒童們講述自己研究科學的經過。並且在上海市西中學小組、上海市科學家的三個工作局等…都設立了科學小組。許多少年科學家都在…（以下數行）[illegible]

一個普通工人的家庭
訪上海第一棉紡織廠工人張松祥夫婦

新華社記者 孫恩成 季峯

【上海通訊】國慶節前夕記者訪問了上海一個普通工人的家庭。這個家庭的主人——張松祥，是國營上海第一棉紡織廠的一個已經有二十六年工齡的老保全工，今年五十一歲。妻子比他小九歲，也做過十幾年工，生過十個孩子，八個都因解放前生活上的貧病交迫而夭折了，只有最幼小的兩個，隨着新中國的誕生，成長而幸福地生活着。他們住在曹楊新邨南面第一排樓房的盡頭一間寬敞的房間裏。曹楊新邨就是上海市人民政府爲上海工人建造的第一批新住宅區。屋內舒適而整潔。朝南開的兩個窗戶垂着花布帘，窗前四隻方凳圍着一隻紅漆「八仙」桌子。靠門右面床上撑着雪白的蚊帳，西牆邊安放着一個半新的大衣櫥和三隻紅皮箱。

解放以前生活悲慘 十個孩子死了八個

這天，老工人顯得分外高興，見了面就爽朗地笑着說他就要到西湖去休養了。他說：在解放以前拖着個病身子也得去上工；現在生活好了，身體也一天天壯實起來了，還要叫我去休養，毛主席關心我們工人的福利眞是無微不至。他穿着一身紡綢香港衫，黃卡其布短制服褲，頭上戴着一頂精緻的白草帽正準備出門。他的妻子穿了一身黑綢的短衫褲，露在外面兩隻粗壯的手臂上，一看就知道這是個能幹的勞動婦女。她四歲大兒子頭上結着一個小辮子，依在媽媽身邊。兩個孩子長的一個穿起黃色花府綢新式童裝，胖胖的小臉，烏黑透明的大眼睛，看着我們一點也不陌生。

看到這個健康愉快的家庭，誰能想到了解放以前他們是在飢餓貧困中掙扎出來的人呢？張大嫂給我們描述了他們解放以前的生活。住的房子是架在垃圾箱旁邊的一個草棚。晚上遇到下雨得撑着傘睡覺，有半個身子要淋在雨裏。後來靠朋友的幫助搬進一間破工房裏，同樣漏雨，牆壁斜着快要倒塌了。那時靠着兩個人做工，一天只能吃兩頓稀飯。掙不下工錢時，只好上菜場拾爛菜皮吃。孩子沒人照顧，整天在垃圾箱邊、陰溝邊爬……

「這樣的日子，大人都熬不住，孩子就更苦了……」張大嫂這時心情是沉重的，她想起了死去的八個孩子，沒有一個活滿四週歲。有五個孩子瀉肚子，生口瘡只幾天就送了命。三個傳染了天花、猩紅熱……她接着又說：「這不光是我們的孩子，過去做工人的孩子有幾個能養活的？我們這個孩子不是解放，怕也保不住。」

現在常吃燉雞蹄膀 每月還餘存卅萬元

解放三年來，他們的生活過得怎樣呢？記者作了一次粗淺的調查，他們現在吃着上白的大米飯，每餐可以有二個菜一個湯，每星期還可以吃兩次燉雞或蹄膀，加上小孩每天的水果、點心每月支出總共約佔工資收入的百分之五十到六十；另外的支出如看電影、車費、繳工會會費、買火柴、肥皂等不超過工資百分之十；繳房租水電只佔工資的百分之五，每月還可以有二、三十萬元的節餘存入銀行或添置衣服購買傢具。從去年到今年光兩個大人零星添的府綢、紡綢、線呢、卡其料子的單衣、棉衣就有二、三十件，張松祥自己還買了一身呢制服，一雙皮鞋，一隻手錶，全家添了兩床新被子。屋內的傢具差不多都是解放三年來陸續置辦的。張松祥說：我們的生活還要算是節省的，如果一家有兩個人做工的，生活還要富裕。很多工人解放以後買了收音機、自行車。他們這裏的菜場每天上市的雞、肉常常被工人們購買一空。

爲了想具體了解解放前後一個工人家庭生活的變化，我們曾想從這個家庭解放前後的工資收入來做個比較，張松祥搖搖頭說：他在解放以前每月工資底薪是二塊一角錢，一九四七年一個月名義上是三石米，實際上只折到幾斗米，一九四八年年底物價上漲，有一次，他領了一個星期的工錢結果只買到了一斤油。現在他每天在食堂吃一頓午飯，菜是一葷一素一湯，一個月只合四斗米，還用不到三天的工資。他說：現在工人生活好了，是因爲國家好了，物價穩定，工人福利也大大增加了。

在工廠享受集體福利 長時期的胃病治好了

除個人工資外，張松祥和其他工人一樣享受着工廠裏舉辦的集體福利。自從勞保條例實行以來，國營上海第一棉紡織廠在工人福利方面，曾付出巨大的費用。如修建食堂、休養所、浴室、醫療所等即支出二百二十多億。從一九五一年五月到一九五二年五月一年內，支付給工人婚、喪、病假的津貼達二千八百四十多萬元，享受津貼的工人佔工人總數百分之九十以上。張大嫂說：因爲有了集體福利，她長時期治不起的胃病，也治好了。兩個月的住院費一半減免，一半工會津貼了。「從那時起，我認識了人民政府是爲工人辦事的，就總記着人民政府給我的好處。」

張松祥在廠裏，人人都稱他是個「老模範」。他總是比別人早去晚歸。他熟悉每一部機器像熟悉自己的身體一樣，他在學識字當中，小本子上面記上的是機器零件的名字。談到工作，他說：「我離不開機器，一不到廠就惦記着它，怕它出了毛病就誤生產。」

三年來國家經濟恢復和發展給老工人一家影響是很深的。他堅信地說：明年大建設就要開始了，我們國家一天會比一天更強大，工人生活會跟着更好起來。他站起來順手揭開窗帘。窗外不遠的地方，一大片新起的數百幢工人住宅正在興工。他說：「你們看，這該有多少工人又可以住進新房子來了，若是放在過去的社會，這是永遠也辦不到的事啊！」

私營企業在新中國能夠發展嗎？

新華社記者 周向陽

【上海通訊】「私營企業在新中國能夠發展嗎？」這個問題可以從上海市私營新中工程公司解放後三年來的發展中找到肯定的答覆。新中工程公司在解放前只有職工一百九十多人，現在已增加到四百人，工作母機增加了四十架，工場擴展了百分之四十，並造成了高大的鋼架廠房，並安設了電動行車。全廠生產效率比解放前提高了六倍以上。

上海新中工程公司看清前途改變觀點

新中工程公司建廠二十多年了，過去是上海一家較大的機器廠。[illegible] 例如抗戰勝利後，新中工程公司曾做了十隻西馬力的柴油引擎，但賣了三年也沒有脫手。那時公司既不能有什麼生產目標，也沒有什麼營業方針，只是拉到什麼生意，就做什麼生活。

上海解放初期，新中工程公司的資方[illegible]

全體職工積極創造 製出許多新的產品

新中工程公司的發展，也由於勞資兩利的方針，[illegible]

、磨床等工作母機。同時還加強了生產部門的領導工作，如比較重視職工的合理化建議，建立了成品檢驗制度。因此，該廠的生產技術和產品的質量，都有顯著地提高。但在「五反」以前，新中工程公司資方的單純牟利觀點還是相當濃厚的。[illegible] 經過「五反」運動，[illegible] 都使公司在經營管理方面前進了一步。

讀者論壇

美國在日的軍事基地
——日本已成爲美國發動戰爭的跳板

早在一九四六年八月，日本投降一週年時，麥克阿瑟就強調「日本各島的戰略地位」，將它看成「太平洋已變成美國內湖」，「美國的國防線已推展到亞洲海岸了」。麥克阿瑟的說話，充分暴露了美國「管制」日本的目的，在於變日本爲侵略亞洲、進攻蘇聯，獨霸世界的東方基地。

今年一月，日本吉田政府「保證」至少給美國五十個基地供美國陸、海、空軍部隊使用。其實，美國在日本的軍事基地由來已久，吉田政府這種「保證」只不過是使美國在日本的駐軍權、基地使用權等非法權利合法化而已。

美國在日本的基地，可以大略分爲三種：

（一）空軍基地——主要基地有立川、橫田、約翰遜、厚木、木更津、千歲、八雲、三澤、松島、小牧、小松、松崎、伊丹、岩國、美保、板付等十六處，還有其他許多輔助基地。戰時日本全境有二百多個飛機場，一概保留下來，並且已經加以擴展。從北海道起，經本州到九州，連成一個空軍基地網，在朝鮮戰爭中，美國第五航空隊司令部便設在名古屋，空運中心在東京，戰鬥機羣集於九州及中國（日本地名）地方。日本飛機場已經成爲美國戰略空軍的前進基地，威脅着整個亞洲大陸的安全了。

（二）海軍基地——最主要的基地是橫須賀和佐世保。橫須賀是美駐日海軍司令部的所在地，也是美國在太平洋上最大的海軍基地。這裏有三個大活動船塢，廿架起重機，六個較小的活動船塢，可以停泊最大的主力艦與航空母艦。港內有前日本海軍兵工廠，規模甚大，可以製造和修理軍艦。佐世保是距亞洲大陸最近的軍港，在侵朝戰爭中，美國便利用佐世保作爲海軍加油站和軍需物資積存站。

（三）陸軍基地 根據「美日行政協定」，美國在日本駐軍的分佈，將劃分廿個分部，分佈日本全境。分部之上，設立「駐軍總部」。現在美軍駐日的總司令部設在東京市內市谷區的前日本陸軍省舊地。美國在日本的陸軍主要基地有：神奈川、北海道、三澤八戶、神町、仙台市、小牧、守山地區、習志野、富士山麓、大津、奈良市、宮野、江田島、霸岡等十五處。如果美國沒有日本這樣接近亞洲大陸的軍兵站，要運兵往朝鮮作戰是難以想像的。在美國侵朝戰爭中，開往朝鮮作戰的美第二十四師、第二十五師便是原駐九州（即福岡基地）的；第一騎兵師便是原駐北海道的。

像蜘蛛網一樣伸展到日本每個角落去的美國軍事基地，佔用的土地面積約合十六萬三千町步（每町步約合一公頃）。這種土地是毫無補償的被佔用了的。因此反對美國徵用土地作軍事基地的鬥爭，在日本正是波瀾澎湃，在急劇發展中。（奘）

問題解答

共同使用旅順口目的在防範侵略

最近在莫斯科舉行的中蘇談判中，我國政府提議延長中蘇共同使用旅順口海軍根據地的期限，蘇聯政府已經同意。這是我國和蘇聯爲了應付新的國際形勢，所採取的一種必要的合作措施，它符合中蘇兩國人民的根本利益，特別是照顧了我國的實際利益。對保衛東方和世界的和平是很重要的。

今天的國際形勢，總的說來，一方面是以蘇聯爲首的世界和平力量空前增強；另一方面是美國正在危機中拚命掙扎，企圖延長和擴大朝鮮戰爭，並挑起新的戰爭。在東方，戰爭的危險直接地威脅着我國的安全。美國對朝鮮的侵略戰爭，還有繼續延長與擴大的危險。侵朝美國空軍還在不斷地侵犯我國東北的領空，並向中朝人民進行慘無人道的細菌戰爭；美國繼續侵佔着我國的領土台灣，封鎖着我國的沿海。尤其是美國正在加緊復活日本軍國主義，造成了更加嚴重的戰爭威脅。

美國已與日本吉田政府簽訂了片面的「對日和約」，以及其他侵略性的條約和協定。同時，在美國的指使下，日本吉田政府與國民黨殘匪也簽訂了所謂「日華和約」。事實證明，日本已拒絕與第二次世界大戰中對日作戰的同盟各國締結全面的和約，日本至今還沒有與我國及蘇聯訂立和約的意願；相反的，日本的軍國主義者一直勾結美國、依靠美國，企圖重新侵略。美日反動派所造成的戰爭威脅，已與一九五〇年二月中蘇締結同盟條約和協定時的情況很不相同。在這種新情況下，我國政府提議

，是以對日和約締結爲前提的。中蘇友好同盟互助條約的主旨，是制止日本軍國主義的再起，制止其他國家與日本勾結進行侵略行爲。既然美國已經在從事侵略與破壞和平；那末，依照中蘇友好同盟互助條約的宗旨，中蘇兩國就完全應該採取必要的措施了。延長蘇軍從旅順口撤退的期限，是屬於這種必要措施範圍的。這種措施，對於制止美日勾結的侵略行爲，是非常重要的。蘇聯政府同意了我國的提議，證明了蘇聯對中蘇友好同盟的無限忠誠，證明了蘇聯對有利於東方與世界和平的責任是勇於擔負的。（中）

中長路進步飛躍 已成爲模範鐵路

問：蘇聯即將交還我國的長春鐵路，在中蘇共管期間有些什麼經驗和成就？

答：新中國鐵路的恢復和建設，由於吸收了蘇聯鐵路的先進經驗，獲得了很大的成就，和得到蘇聯專家的技術援助，我國的中國長春鐵路，即將移交我國鐵路工人學習蘇聯先進經驗的「一所好學校」。原由中蘇共管，就是我國鐵路工人學習蘇聯先進經驗的模範鐵路。長春鐵路是滿載、超軸、五百公里運動的發源地，是一條效率高、成本低的模範鐵路。我國鐵路工人從這條路學得了一套系統的先進經驗，並把這些可貴的經驗推廣到關內各地的鐵路事業上，使我國鐵路事業得到了很大的發展。

在培養幹部和技術工人方面：中長鐵路培養了一萬六千多名有先進技術的人才，能掌握新的管理方法。蘇聯專家們經常耐心地細緻地教育中國職工。講課、如辛閣夫講課時，由於勞累，忽然病倒了，但當他清醒以後，還是堅持要繼續講課；中國長春鐵路公司工會主席、副局長、蘇聯專家尤蘇包夫，在生病時，也堅持運用地爲中國幹部講課。

在蘇聯專家的幫助和指導下，中長鐵路到去年年底止，已經推廣蘇聯先進工作法一百三十多種，採用職工的合理化建議一千九百六十多件；去年共舉行了二百四十多次介紹先進工作方法的報告會，設立了技術中國長春鐵路還設立了技術研究室、技術館、技術研究班，對我國職工進行經常的技術訓練。這些事實，都表現了蘇聯專家們國際主義的高尚品質。

街談巷議

注視山洪爲患 防範慘劇發生

連日大雨，山洪爆發，造成了很多慘劇和災難。如橋下的大水沖走了；江西在山坡上的母子；山東及榮昌被淹死在裏面看來，這純屬「天災」，然而只要下墮落居民，甚至致使蘇聯價格特貴等等。

我們略一思索，即可明瞭這並不是不可補救的問題，或是不可制止的災害。就以睡在橋底的被洪水沖走了的母子來說吧，假如他們不是被房東迫遷，致令到居無住所，迫不得已以橋底作爲他們的「家」，又何致被洪水沖去，喪失了生命？

至於山泥傾卸，大石壓斃人命，雖說生範圍因難於事先防範，但比種事故的發生，實由於連日大雨之際，派出人員到可能有危險的地方去調查了解，如發覺有石塊或過於傾斜的泥堆或近山之類，馬上通知該地居民暫時疏去，以免發生危險。並派出工程人員去做防範工作。這樣，雖然不能完全避免危險，但總可以減少慘劇的發生。（漢桐）

服務版

新舊法律和新舊司法作風有什麼不同？

新中國成立後，共同綱領第十七條明白規定：「廢除國民黨反動政府一切壓迫人民的法律、法令和司法制度，制定保護人民的法律、法令，建立人民司法制度。」人民法院審判案件，應以共同綱領和人民政府頒佈的法律、命令、決議、命令的規定爲根據；如果沒有這些規定，那末依據中央人民政府的政策。這些規定和政策都是完全符合人民民主專政的目的。

新舊法律在本質上完全不同，因此新舊司法作風也是完全不同的。舊司法作風是一種高高在上的衙門作風，不調查研究，想怎麼辦就怎麼辦。新司法作風是爲人民服務的作風，它的特點就是便利人民、聯繫人民、依靠人民。在進行審判時，不單憑訴狀供詞與辯論，而要對案情作實地的調查研究，並且常常根據各種案情，採取就地審判，巡迴審判等方式，或人民陪審等新的司法工作還必須進行法紀宣傳教育工作，把司法宣傳教育工作看做審判制度的一個重要組成部份。（均）

舊法 律是指國民黨反動政府的一切壓迫人民的法律、法令，它的代表性的文件就是所謂「六法全書」，包括反動的「憲法」、「刑法」、「民法」、「商法」、「刑事訴訟法」、「民事訴訟法」等。這套東西完全是保護帝國主義、封建主義、官僚資本主義的利益，便於它們對全中國人民實行最殘酷的壓迫和剝削。

小常識

人爲什麼流汗？

王侃

當我們運動或勞動過後，就會大汗淋漓，特別是天氣炎熱時，常常是流汗不止，把衣服弄濕了，還帶來了一身臭汗味，所以提到「汗」，是不會引起人的好感的，甚至想到：一個人的身體能夠變得不流汗就好了。這是一種錯誤的想法，事實上流汗有時是必要的，假如在應該有汗卻流不出來時，身體就會有毛病了。舉一個大家熟悉的例子：在人多而不通風的地方停留久了，就會頭昏眼花，甚至暈過去。

人所以要流汗，首先是由於人體好比一個大火爐，不斷的產生熱，但又要經常保持着一定的溫度，所以體內的熱增多了，就必需依靠汗水把多餘的熱帶走，體溫才可能固定下來。當運動或勞動時，消耗的熱量多，產生的熱卻多過所要消耗的，所以要出大量的汗，好把多餘的熱帶走。而在人多不通風的地方，正因爲不好流汗，身體的熱帶不走，慢慢積累起來，就引起頭痛，體溫增高了。

狗是不會流汗的，因爲牠的身體沒有汗腺，但牠的設備同樣要保持一定的體溫，牠只有靠另一種方法，天氣炎熱時，我們常看見狗靜靜地伏在地上，張開嘴巴，口水一滴一滴的往下流，牠就是把身體裏多餘的熱帶走一些。口水把舌頭舐的一下所流的汗，總是帶有一點鹹味的，可見汗不是一般的水。其實汗和尿的成分是差不多的，都是溶有尿素、鹽類和廢料，只是汗比尿稀薄些而已。所以流汗，第二個原因是常常幫助把身體的廢料排出體外，和尿所擔負的工作是相同的。流汗多的時候，尿量就比較少；流汗少的時候（比如多天），尿量就比較多起來了。

問答

亞洲及太平洋區域主要國家到底有多少面積和人口？

問：亞洲及太平洋區域主要國家的面積、人口，到底有多少？共佔全世界的面積、人口多少？希望能予解答。

答：亞洲及太平洋區域的面積是七千四百零三萬一千方公里，佔全世界面積的百分之五十點四；人口有一十六億四千九百六十一萬，佔全世界總人口百分之六十八點七。茲根據蘇聯「一九五二年日曆手冊」和「世界知識」雜誌的材料，列表如下：

國名	面積	人口
中國	一千萬方公里	五億
蘇聯	二千二百多萬方公里	二億一千萬
朝鮮	二十二萬多方公里	二千九百多萬
越南	三十五萬方公里	二千二百萬
蒙古	一百五十九萬方公里	九十萬
日本	三十七萬方公里	八千多萬
印度	三百一十多萬方公里	三億五千萬
巴基斯坦	九十四萬方公里	七千五百多萬
緬甸	六十七萬多方公里	一千七百萬
錫蘭	六萬六千方公里	七百五十多萬
印尼	一百九十多萬方公里	七千多萬
澳大利亞	七百六十多萬方公里	八百多萬
新西蘭	二十六萬多方公里	一百九十多萬
泰國	五十二萬方公里	一千八百萬
馬來亞	一十三萬多方公里	五百八十萬
菲律賓	二十九萬多方公里	一千九百多萬
高棉	二十九萬多方公里	四百萬
寮國	二十萬方公里	一百三十萬
美國	七百八十多萬方公里	一億五千萬
加拿大	九百九十多萬方公里	一千三百萬
智利	七十四萬方公里	五百八十萬
墨西哥	一百九十多萬方公里	二千四百多萬
危地馬拉	一十一萬多方公里	三百六十多萬
薩爾瓦多	三萬四千多方公里	二百一十多萬
尼加拉瓜	一十二萬多方公里	一百零五萬
哥斯達黎加	五萬方公里	八十五萬
厄瓜多爾	三十萬方公里	三百萬
哥倫比亞	一百一十多萬方公里	一千一百多萬
洪都拉斯	一十一萬多方公里	一百五十多萬
秘魯	一百二十五萬方公里	八百四十多萬

科學技術問答

泉水是怎樣來的？

雨水降下後，順着土砂或透水層向下流，流到一定深處，遇到一層當滿水份的砂層或疏鬆的岩石（我們把這一層地帶，叫做「永久飽和帶」），就再也流不下去，形成了地下水面；一個地方的地下水面，可以受氣候的影響昇高或降低。同時，由於地形的變化，也可以露出地表。比如經過很大的山溝時，地下水面露出地表，就有源源不絕的水從石縫中流出，這就是泉水。

另一種情形是，地下水在下岩石的孔隙裏緩慢地流動時，遇着一層不透水的石頭（比如由粘土造成的頁岩），那麼就不能再往下流，水就順着石頭縫流出來成爲泉水。這樣的泉水也可以在山坡上發現。

生在地下的石頭，有時會發生很大的錯動，這就叫做斷層。因爲地下有斷層，含水的砂岩層和不透水的頁岩層接觸在一起，砂岩裏的水流到那個地方便流不過去了，而下面的砂岩裏又充滿了水份；於是水只有源源不斷地向地面湧出，這就是由於地下有斷層而造成的泉水。（舒平）

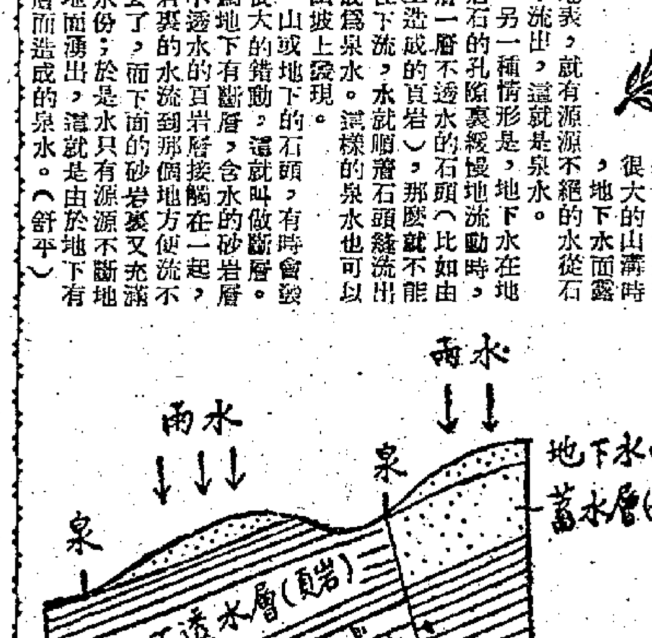

代郵

何華先生：承惠「三年游擊戰爭」一書，已收到。謝謝您。請示明通信處，俾便聯絡爲盼！

問答

問老說：「秀才不出門，能知天下事」，此話是否正確？

答：「秀才不出門，能知天下事」，是指讀書人能夠從書本上讀到「天下事」，這種「知」，只是從書本上得到的。但是，我們知道要深刻的正確的知識，必須經過實踐，一件事，必須參加實際生活和鬥爭，才是真正的「知」。「知」是透徹理解的了，才能真正知道、把握天下事。特別是在現在，只是依靠書本，而脫離生活，是不可能獲得眞實的「知」。因此，我們要提倡「出門」，要「秀才不出門」這句話否定，我們不但要有書本上的知識，而且要有實際鬥爭的知識，要把理論與實踐結合起來。

大公園

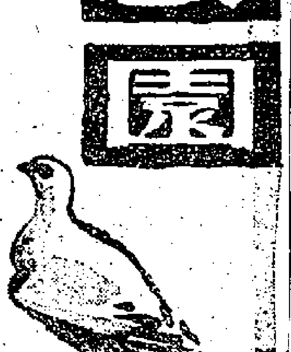

宇宙多大？

微波

宇宙多大？假如用些天文數字，成列的圈圈和光年之類來表示，大家恐怕得不到怎麼印象，如用些例子來譬喻，倒具體得多。

下面是英國天文學家金斯的譬喻——

「拿倫敦的皮卡德雷馬戲場（Piccadilly Circus）作太陽系的範圍，那麼太陽就相當於放在馬戲場中央的一顆豆，地球是一顆要用顯微鏡才看得見的微塵，太陽系最大行星的木星，也不過是一顆纖細的種子或砂粒。馬戲場的外圍，卻剛好容下冥王星——太陽系最外行星的軌道。

太陽系是這般空洞——一個偌大的馬戲場裏只有一顆豆和九顆小種子，砂粒微塵。太陽系以外又怎樣？就依上面這個比例把太陽系放在皮卡德雷馬戲場，離太陽系最近的一顆恆星，就應放在倫敦東北的伯明翰城。（譯按：倫敦至伯明翰距離約等於廣九鐵路全線的長度。）由太陽系至這顆恆星間是空無所有。」

空間星星的距離就是這麼樣遠，但整個銀河系——太陽系所在的那個星雲——包含有多少恆星呢？這數目字是不能要求到很準確的，因為它一方面太大得嚇人，同時是從各方面推算得來而不是「數」得來的。如果要去數它的話，那麼從人類有文化以來，便以最大的速度去「數」，恐怕數到今天還沒有數完。這數字大約是一千萬萬顆恆星，太陽便是其中一顆中等的星。對銀河系這一千萬萬顆恆星，金斯這樣比喻着：設想一座大圖書館，裏面存有二、三百萬冊普通大小的洋裝書，書裏面所有字母的總數，就是銀河系恆星的總數。

從銀河系星星的數目，以及衆星間的距離，我們可以想像一下銀河系所佔的空間該有多大！但銀河系外面又怎樣？

再看金斯的譬喻：「現在把整個太陽系變作一粒砂大小，放在倫敦城裏，那麼整座倫敦城就是銀河系，這時，距銀河系最近的兩座星雲，就應放在倫敦北面的劍橋和西北的牛津。（譯按：從倫敦到這兩地的距離約等於香港到澳門的距離。）至於最遠星雲——也就是說最大的望遠鏡所能探照到的星雲——的距離應等於倫敦到南極大陸的地面距離。」在這樣的空間，具規模的星雲約有二百餘萬座。

我們知道，宇宙間一切天體絕不是靜止的，地球、太陽、月亮以至最遙遠的星雲都以驚人的速度作各種運動。就拿我們地球來說吧，它自轉，公轉，公轉速度是每秒三十公里；而太陽又以每秒二十公里的速度帶着地球們向天琴座和武仙座間奔去；太陽所屬的那個星團——銀河系中的小集團之一——又以每秒二百五十公里的速度帶着太陽們在一起繞銀河中心而轉。整個銀河系在旋轉着，運動着；宇宙間一切物質在運動着。遙遠的星雲，竟有以每秒二萬五千英哩的高速和我們作相對運動——離我們而去。

距今不過三百年前，唯心論學者們還以為而且堅持地球就是宇宙的中心，一切天體都在環繞着它，是為它而設的。在統治階級支持下，他們也曾經把眞理扼殺過一時。但在今天看來，他們簡直是狂妄到可笑的程度。我們今天還有些人，也狂妄地視自己就是一切的中心，別的人和事物都是爲了他的利益而設，社會和團體的活動都是爲了造就他。如果還存着這樣思想，就和三百年前的唯心學者一樣，不免遭受悲慘的失敗。

華盛頓的貪污風氣

因為華盛頓懼怕民衆干預國策，因而一貫地要出行政秘密的手腕，一般營私舞弊的官僚，才會安安穩穩地過着他們的發財癮。

歐美風雨

國民無權過問行政

為什麼美國馬薩諸塞州的民主黨議員和他的夥伴，能夠買進而又賣出八艘廢舊的油船，因而發了一批大財呢？為什麼幾個美國黑社會的大亨，能夠領到合法的賣酒執照，因而控制了許多區域的酒商，使他們都管到比一般的販酒私梟更兇狠，更毒辣的手段呢？為什麼許多應受法律裁判的漏稅商人，能夠取得稅務當局的諒解，而逍遙法外呢？

簡單地說一句，他們所以能夠這樣，就由於美國的政府人員認為民衆無權過問行政的內幕，就由於他們有權保守行政的秘密！

因為他們能保守秘密，華盛頓的貪污風氣，才會在無形之中培養起來。因為華盛頓懼怕民衆干預國策，因而一貫地要出行政秘密的手腕，一般營私舞弊的官僚，才會安安穩穩地過着他們的發財癮。

民主黨議員幹的好事

例如當民主黨議員卡塞氏和他的夥伴向美國海事局申請購買那八艘廢舊的油船時，全國的航業界和其他人士就一無所知。海務官們決定分配油船的會議是秘密的，分配的理由是秘密的，分配的方式也是秘密的。幾十億美元的國家財產，經他們自由支配，但他們卻可以不必宣佈他們處理這些財產的情形、時間和地點。

賣酒執照只給大亨

那幾個黑社會大亨所以能夠領到賣酒執照，也因為美國的財政部人員，認為民衆並無知道這種執照怎樣頒發的必要。所以這種執照，自申請、陳述、上訴、審查，以至頒發，一切都在暗中進行。假使有人要問：爲什麼那個財大亨可以領到執照，財政部人員可以坦白地對他說：「我們無權發表這些秘密。」可是事實上，美國的法律只規定財政部有權拒絕頒發這種執照給不道德的人；而並沒有規定頒發的理由要嚴守秘密。現在這條法律竟被他們曲解了；於是那些有政治背景的律師，便能操縱這種執照的頒發權，而不怕輿論的裁制。

秘密進行上訴

假使某大亨的執照申請書，被地方酒稅局的長官批駁，他還可以向華盛頓的財政部上訴。到了那裏，他便可以在很悠閒的秘密辦公廳裏，進行上訴的手續，而達到目的。而且酒稅局還可以拒絕宣佈擔任上訴的律師的姓名。最近有人發現，在這些律師裏面，最成功的一個，卻是民主黨的議員。所以在美國的政府裏，最秘密的地方也就是最腐敗的地方。

稅務員利用法律徇私

美國國稅法第五十五條規定：凡稅務員未經法律許可，擅自洩漏所得稅數字的，須受刑事的處分。這條法律的含意，是在保障守法的納稅人，使他的親戚、朋友、債權人或同業，無法知道他的財政狀況。可是稅務局的職員，卻利用了這條法律，而拒絕任何人對於所得稅的合法的查詢。於是他們對於那些可能受刑事處分的違法者，可以不經法庭的審判，而隨意科罰了案；對於徵課人員，可以准其徇私豁免任何人的納稅責任；對於國會可以拒絕種種合法的查詢。

建設銀公司的貪污案

美國建設銀公司的行政秘密，也造成了不少的貪污案。他們認為一切借款的申請書，都無需對外宣佈。於是各分公司，在他們各自領域內的活動，是秘密的；董事會的議決案是秘密的；他們對於各會員申請借款的投票情形，也是秘密的。等到一切都已成為過去的事實時，然後他們才簡簡單單地宣佈出來，某某公司得到了一筆借款若干元。

假宣誓

司法部的行政秘密，常使那些在政治惡勢力下的假宣誓，得以達到目的。因為他們對外只宣佈某人的宣誓業經接受或拒絕，而不宣佈宣誓的內容。例如聖路易的狄倫律師，因誇稱他曾操縱杜魯門總統的競選運動，而保釋了許多作偽誓的歹徒。其實狄倫並不是唯一有政治背景的律師；在許多罪犯裏，能有幾個肯坦白地在他們的宣誓書上，陳述本人過去的犯罪紀錄呢！

例行公事式的態度

至於國防部的秘密，固然可使敵人們無法探知許多重要的材料，但同時也袒護了那些在北非擔任建築航空站的人員的浪費和瀆職的行為。因為至今無人知道，為什麼那裏的工作會進行得那樣遲緩。

此外，農業部也有秘密，農人們能夠把他們藏在自己倉庫裏的米糧或其他貨物，去請求借款。結果，借款往往可以延期償還，而倉庫裏的貨物卻漸漸不見了。同時各大貨倉公司，也可以在同一情形下，向農業部借到大批現款。

當審計部提出這個問題向農業部諮詢時，他們只用例行公事式的態度解釋道：「這是純粹的行政問題，和民衆的利益無關。」

內政不公開

在美國政府各部門裏，行政秘密保守得最徹底的，要算內政部。他們當施行各種重要的公共政策時，幾乎沒有一件可以公開。所以美國雖然號稱是一個代議制的立憲國家，而他們的公共情報處，卻不但不以情報供給民衆，同時也要替政府保守秘密。

肥了貪官污吏

美國政府保守行政秘密的政策，當然也有相當的根據，他們所根據的，就是一七八九年頒佈的合衆國的法典第五章第二十二條的規定：「美國政府各部門的首長，有權在法律範圍之內，為其所經管的部分的施政方式，以及職員的活動範圍，保管和制定種種的最高條規。」後來美國的檢察官，又把這個條文加以解釋道：「各行政部門的檔案必須被認為一種特殊的材料，在沒有法律上的明文根據之下，不能強迫任何部分將他們的檔案提供出來。」

出乎意料地，這種法律上的漏洞，竟使美國的許多行政部門，在無形之中，包庇了貪污官吏營私舞弊的勾當；竟使美國人民無數的金錢，流入不法官僚的私囊。（侃如譯）

朝鮮戰地見聞錄

五聖山的英雄

五聖山前沿的美軍陣地上，地堡密佈，交通壕縱橫交錯；地堡裏的機關槍在不停地叫囂，山背後的大砲也在不斷地轟鳴。

可是，在這個漆黑的夜裏，中國志願軍的陣地上卻是一片寂靜。這種寂靜，給美國兵帶來特殊的恐怖，他們不敢在自己的陣地上隨便行動，連頭也不敢伸出來了。

原來志願軍作戰，有各式各樣的方法。大戰是大戰的打法，小戰是小戰的打法。在戰事暫時歇緩的時候，一到夜裏，就出動狙擊兵，分頭掩蔽起來，有的在草窩裏，有的在樹林裏，嚴密監視美國兵的活動，只要他們一露面，準叫他們腦袋上開花。

志願軍的狙擊兵，放起槍來全是百發百中的。他們練就這一種技術，正不知下過多少回的苦功。白天打，還不算本領；夜裏打，一個個可要把眼睛全練得和貓頭鷹一樣。

這一回，是年輕的狙擊兵鄒習祥，一個人摸上前沿的美軍陣地。他眼快手穩，腦子冷靜，很有信心。當他剛爬到前沿陣地時，對面正有三個美國兵從地堡裏出來放哨，他沉住氣勾動了扳機，「砰」的一聲，一個美國兵仰面倒了，其餘兩個慌忙地鑽進了地堡。等到美軍用排砲朝着響槍的地方亂轟時，他早已走進他自己挖的防砲洞了。

鄒習祥的活動，像猴猴似的，一會兒在洞裏，一會兒在樹上，一會兒在石堆後面，一會兒乾脆埋伏在草窩子裏，叫美國兵簡直無從防起。

第二天朦朧的時候，他一溜煙似的，跑到左邊的山坡上，向對面一個修工事的美國兵打了一槍，那個傢伙連人帶木頭滾下山去了。當美軍的排砲響起來時，他的槍聲突然在右邊的山坡上響着。這一夜，鄒習祥用了十一發子彈，打死了六個美國兵。

天亮以後，美軍實在氣不過了，便用飛機來集中轟炸，向樹林草窩裏亂放火箭砲。可是，鄒習祥早已回到了防砲洞。美機一去，他又出來活動了。

這一來，美國兵可得意啦，他們在陣地上大搖大擺，有的跳舞，有的對着志願軍這邊拍手呵呵大笑。誰知「叭」！「叭」！「叭」！鄒習祥的神槍又打起來了，把這一羣得意忘形的美國兵痛揍了一頓。

在吃早飯的時候，鄒習祥安全地回到了自己的陣地。這個壯實的戰士，今年才二十歲，他是貴州人，十四、五歲時，就在家鄉的山林裏打獵，能夠百發百中地打下空中的飛着的野鷄。美國兵比野鷄要大許多倍，步槍也比獵槍好使得多；在他看來，打起來不費力。而且他研究了一套新的打法：打跑着的美國兵，要瞄前半步；打上山的美國兵，要瞄腦子。這樣的打，使那些拚命飛跑的美國兵，恰巧就和子彈碰頭了。他在三個月中，只用七十八發子彈，就殺傷了三十九個美國兵，平均兩發子彈打中一個人。從此他得到了一個「狙擊英雄」的稱號。（二十四）

電影圈

雜談「神鬼人」

許東俠

「神」

這片子給我一個很親切的真實感。余半仙和金四爺活像是我們家鄉的堂伯母和堂兄他們母子的生活和電影內容幾乎沒有兩樣。當時我年紀還小，看到堂伯母「上身」（廈門話，意指神來附身。）就害怕，喃喃地像哭似的，不知道唸些什麼，據說是「神話」，堂兄是村裏唯一懂得「神話」的人，就在她身邊當「翻譯」。有時她還會大怒起來，摔碎了茶杯甚至踢翻了桌子，堂兄就馬上附和的大叫起來，說是「神」生氣了，要你們叩頭；添琉璃燈油；捐錢辦筵席；演戲；向那些迷信的善男信女大敲一筆竹槓。一次堂兄的兒子病了，是鼠疫，在抗戰期中，醫藥缺乏，蔣介石時代又素來不注重民衆的衛生，加之民衆對「神」的迷信，不知病死了多少人。她用香灰去害死人，對自己的孫子是不能這樣做的，明知「神力」無效，又不敢明目張膽請醫生，過了四、五天，病勢越來越重了，才偷偷請了一位中醫生來，第二天就不治而死。後來，她又忍痛地「上」了一次「身」，說是「城隍爺」要她的孫子，把他召到天上享福去了。還鼓動全村的善男信女做了一次「醮」，剎了不少豬……這個故事講也講不完全，今天看了「神」又使我回憶起來。

「鬼」

一個神經非常健全的「人」，在這裏也會白日見「鬼」。報紙登載了一個太古船塢的學徒陳學自殺的消息，他自殺的原因是在「自由勞工」的賭窟裏連輸，被逼出此下策的。我們知道自有台灣操縱的「自由勞工」以來，使少數的工友誤入歧途，而搞到舉家雞犬不寧，夫妻吵鬧，子女缺吃少喝。看了這套片子，就該覺悟了。

「人」

我自己是一個未結過婚的人，對於夫妻間的生活小節，也就不大感覺興趣。因此，在「神」、「人」、「鬼」之中，「人」給我的印象較不深刻。

我時常覺得人與人之間應該互相了解；互相以真摯相待。不該以金錢來建立感情。朋友間應該如此，夫妻間我想也是應該如此。本來這已經是一個「老調」，無用再「彈」了，但在香港卻值得一彈，有的人常常為了幾分錢，而爭得面紅耳赤，你的我的，楚河漢界分得一清二楚。假使你嘲笑他們太自私、太可憐也大可不必，我們要明白這是耳濡目染所必然產生的思想與行爲。

幾個演員的表演

韓非一向都是以「丑角」在銀幕上出現的，在這片中也沒有什麼改變，尤其在他（許宗輝）失業之後在家裏看孩子、洗衣、煮飯，搞得團團轉，似乎誇張了一點。一誇張，就有許多地方離了譜，離了譜就不真實了。一個演員的演技要達到爐火純青的地步，就要多用心研究劇中人物的性格。韓非時常依靠他的聰明而忽略了這一點。劉瓊、陶金等演員的演技是觀衆所熟愛的，他們現在都參加祖國的電影工作了，香港的觀衆在最近是不可能再見到他們演出的片子。他們今後將會有更好的表演給大家看，這一點是值得觀衆慶幸的。

李清和馮琳的演技比「海外尋夫」進步了很多。就李清來說，「江湖兒女」比「鬼」演得更好。牛犇和陳瑪利同是「童星」，年紀也相彷彿，但我總覺得牛犇及不上她，他帶有不應有的「稚氣」，尤其是在對話中的口形和聲調。陳瑪利則沒有。

看電影

三套短片有關連

——我看「神鬼人」

鄭新前

「神鬼人」這套影片，是別有一格的，它把「神」、「人」、「鬼」三套短片湊合而成，雖然它們都各有不同的人物，不同的故事，表面看來是不相關的，其實不然，由於把它們擺在一起，自有其意義。

例如「神」的故事，女巫余半仙（孫景路飾）以香灰來替人治病，還恐嚇人不可去看醫生；但當她自己的孩子生病了，卻急着要去請醫生診治。這不但揭發了神佛的虛妄，還暴露了她們藉神欺詐，在余半仙的背後，有爛眼虎（陶金飾）這個黑社會人物在操縱；在爛眼虎的背後，又有一個更大的頭子金四爺。當余半仙堅決要去請醫生來診治孩子的時候說：「我決定去看醫生去，我兒子的生命要緊，我不管！」但爛眼虎卻罵道：「你不管，我要管！」，「金四爺要管！」余半仙一聽到金四爺三個字，就當堂軟下去了。

「鬼」，是寫賭場和賭徒的。賭館老闆把自己的「幸福」，建築在別人傾家蕩產上。

當范振洪（劉瓊飾）回到家裏的時候，他的妻子指着他說：「你不是人，是鬼！」范振洪明明是一個人，爲什麼說他是鬼呢？那就是因為他不務正業，游手好閒，沉迷賭博，騙友賣女，甚至於搶女人的手提袋。這樣的人，不是鬼，還是甚麼。環境使他變成鬼。

「人」透過許宗輝（韓非飾）和羅芬（陳娟娟飾）這對夫婦關係，暴露舊社會裏，丈夫永遠是家庭的統治者，妻子不過是丈夫的附屬。所以，丈夫總是自私自利的，完全不能照顧到妻子的困難。

而影片卻用生動的事實，來批判以男性為中心的傳統不合理，使人認識到夫婦間應互敬互愛，互相幫助，男女間應絕對平等。

在這裏，男尊女卑的現象，是普遍的存在的。這也是一種社會的現象。

所以我說「神」、「鬼」、「人」三套影片看來各不相關，但卻有聯系，就是它們同是不好的社會現象。

余半仙的孩子生病，她卻要請醫生

——「神鬼人」一鏡頭

評介

活人醫死　肉誘治病

——「白衣觀音」二鏡頭

時遷

「白衣觀音」有兩個鏡頭，可以拿來談談：

當影片描述到那個庸醫硬把一個未死的病人說成已經死去的時候，許多觀衆不是在搖頭，就是在低聲咒罵。把這個鏡頭配合着前些時報載的有過一家醫院竟把一個並未死去的病人送入殮房的那則新聞來聯想一下，不能不使人感到這是一個現實的諷刺。

電影中有一個鏡頭的處理手法，也對美式生活作了一個既現實而又深刻的諷刺，那就是當醫院裏的女護士們無法把一個昏倒的病人扶起時，其中的一個女護士忽然心生「妙計」，把端莊穆的白制服脫下來，用那「天然的苗條體態」來進行「肉誘」，結果，病人居然霍然站立起來了！我想，用這種荒謬的手法來描寫出美式生活的荒唐程度，真是再適合也沒有了。噱！

影圈花絮

名漫畫家特偉導演動畫影片

★「上影」美術片組生產一九五二年開始攝製的動畫片「小貓釣魚」，將在十月底完成。動畫片第二攝製組「採蘑菇」，導演特偉（曾在本港居留過的名漫畫家）率領了一部分工作人員於八月初出發去某風景區體驗寫生，該片定在本年年底完成。

★「上影」今年下半年度已進入大生產階段，故事片「南征北戰」組八月十五日起通日通宵趕拍內景；「金銀灘」組已於八月十六日深入西北草地開始工作；教育片「煤礦安全生產」組出發去東北；演員組又為貫徹文藝整風精神，有部分演員也於本月廿一日下廠深入生活，繼續改造思想。

轟動全中國的大事記：

華南土特產展覽交流大會

畫刊

七彩精印·八開厚冊

千百論片·一覽無遺

再版發行！

每冊港幣一元六毫　各書局報攤均有出售

恍似實地參觀

認識祖國偉大

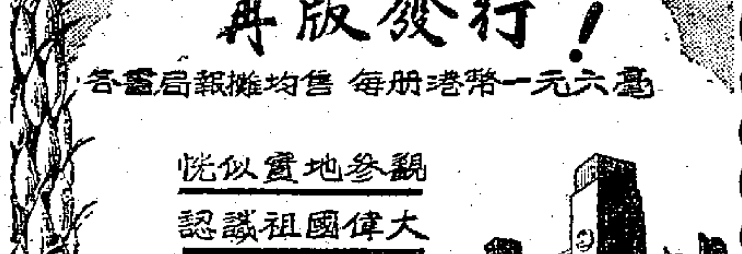

香港大公報印行

干諾道中一二三號

樂聲　今天繼續獻映　霍士間諜戰鬥巨片　泰倫鮑華　諜影雄風　DIPLOMATIC COURIER　柏德麗·史提芬·諾利斯 主演

娛樂　大華　昨天滿座　即日仍映　雷電華肉感浪漫香艷巨片　瓊宵奪愛　CRASH BY NIGHT　巴巴拉史丹域　羅拔格德斯　保羅恩拔　賴嘉蓮　瑪麗露　蒙　四大明星合演

仙樂　即日九龍首映　最速度打鬥激情巨片　柯倫連 主演　英雄血戰三千里　下集大結局　早場歌唱　賣花女　紅線女　梁醒波 主演

東方　即日放映四場　美高梅激烈槍戰大名片　占士史超域 主演　黑獄神槍　CARBINE · WILLIAMS　冷氣早場四毫起碼　今早十二點半歌唱名劇　孝感動天　芳艷芬　新馬仔　梁醒波

景星　即日雷電華後度行片　映電戰再發巨　法國名故事搬上銀幕　鐘樓駝俠　名片百看不厭　明天　羣鶯亂飛

皇后　平安　即日仍映　美術香艷歌舞巨片　飛鸞艷舞　特藝七彩　THE BELLE OF NEW YORK　凱門凌空妙舞，奇映飄飄欲仙！旋上空舞新攝，飄飄欲仙

京華映樂　今天獻映　環球公司空前滑稽香艷喜劇　高腳七　矮冬瓜　主演傑作　IN THE NAVY　海軍春色　三姊妹　夏威夷草裙舞　戰艦橫衝直撞

高陞大戲園（電話）27139　大好彩　本港尾台　今晚明晚星期日夜　最後四場　仍演名劇　萬惡淫為首　日夜同價　今日場映　大戰九花娘　下集　明日場映　紅白牡丹花

普慶　票房 五七二七六　金鳳屏班　最後三天演完小休　白玉棠　芳艷芬　白龍珠　半日安　歐陽儉　鄧碧雲　麥炳榮　今晚仍演第三部倫理巨喜劇　艷女情顛假玉郎　唐滌生編　明晚唐氏四部新翻劇　千里攜嬋　今天放映鐵路金戈

半山公寓
風景幽美　空氣涼爽
租價相宜　服務週到
新式傢俬　大型冰箱
華麗風扇　全日熱水
一切全備
分層頂售　手續完備
單房幽雅精潔　可包飯可自炊
取價最廉　歡迎比較
羅便臣道75號　干德道54號
電話 三六二二六

精美影印　七彩悅目　影迷良友
遠東最漂亮最暢銷的電影畫刊
長城畫報
第十九期
·經已出版·
零售每冊八毫
歡迎長期訂閱
全年十二期
港澳區特價港幣八元六角
通信定閱可用香港郵票代款十足通用
地址：九龍城侯王廟五七七號地段